

[No.608]

4

Apr.2022

前橋商工会議所会報

[いと]

系都

特集

地域とともに、未来を創る
座談会 正副会頭が語る！
前橋商工会議所が果たすべき役割

前橋商工会議所組織ビジョン・中期行動指針2021-2025

ビジョンテーマ

“チャレンジし、承継する商工会議所を目指して”
～逆境の時こそ、力を尽くす～

行動テーマ

こんな時だからこそ
「声を掛け合おう」

前橋商工会議所
ホームページは
こちら▶



クルマ (Vehicle) から家 (Home) へ “電気を売る” から “ためてつかう” へ。



EV (電気自動車) と家をつなぐシステム。家で電気をためる、使う。

太陽光発電などの電気をためる

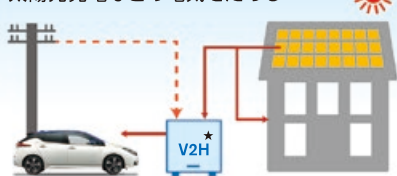

太陽光発電を活用して電気をためられる。
太陽光の余剰電力をためてクルマに充電。

夜に家庭でつかう



夜間電力を活用し電気料金を低減。
電力のピークカットで電気料金を節約。

太陽光発電でつくった電気を電気自動車
のため、夜に電気自動車から家に給電。エ
ネルギーの自給自足を可能にします。また
電気代の安い夜間に電気自動車に充電し、
昼間に使うことで電気代を節約し電気の
ピークシフトにも貢献します。

電気自動車・V2Hについて詳しくは
お近くの群馬日産まで

GN群馬日産 〒371-0016 前橋市城東町1丁目6番地の8 tel.027-231-2123(代)
【営業時間】AM10:00~PM6:00 【定休日】毎週月曜日・火曜日



★V2H:「Vehicle to Home」の略。電気自動車のバッテリーに蓄えた電気を家でつかう仕組みのこと、およびその総称。

SHARP
Be Original.

光触媒オフィス抗菌サービス

シャープの光触媒テクノロジーがより快適なオフィス環境を
お届けします。

抗菌

消臭

防汚

防カビ

光触媒を施工いただきました



導入先 前橋自動車教習所 0120-489-250 前橋市大手町 1-1-1 群馬県前橋市関根町二丁目 1 番地 18



株式会社シャープドキュメント富士

〒371-0023 前橋市本町2-11-2 富士オートビル6F TEL:027-220-5022(代) 担当:安田





おごらず、臆せず、 亀の歩みで今まで通り

写真: 平山素也
文: 奈良のリエ
協力: 前橋ライオンズ
クラブ

群馬は義理人情が厚く、気取った言葉は使わないが言葉の中に情がある。「そうだいね。そうかい」故郷前橋を離れて60年が過ぎても忘れることはない。

「赤城おろしでねえ。埃やちりつぱ(落ち葉)が舞い上がって電線がびゅうううと、音を奏でるんです」。天川小学校時代は二子山古墳が格好の遊び場で、落ち葉を敷けば滑り台になった。どどめの赤色は、まだすっぱい。紫になったら食べごろと小鳥と一緒にほおばった。自宅の隣が進駐軍基地で、塀によじ登りアメリカ人の少年と漫画を見せ合ったこともある。

前橋商業高校時代はタイプライター部でタイプはお手のもの。手元を見ずにパチパチと打ち、邦文では全国大会に出場した経験もある。

詩も書いた。萩原朔太郎の詩「時計」(『定本青猫』より)の「じぼ・あん・じゃん!」(時計の音を擬音語で表現した一節)を生涯忘れない響きと、そらんじてくれた。

「講談とは、男の美学」とも通じ「長いものには巻かれぬ、困ったものを見捨てない、弱ったものを助ける。惻隱(そくいん)

の情」と説く。人間国宝に認定されても「おごらず、臆せず、亀の歩みで今まで通り」と身を正す。愛弟子である神田伯山氏の活躍に「あの子は勉強熱心でね。今でも一番稽古の頻度が多いですね」と明かす。

年間250高座以上をこなしながらも、弟子たちの成長が楽しみで仕方ない「もう少し長生きしてあの子たちが立派になる姿を見たいと思いますね」と一言残し、スポットの当たる先へと向かう。舞台では神々しいほどの迫真の語りを披露した。

Profile 人間国宝 講談師 かんだ しょうり 神田 松鯉

昭和17年生まれ。伊勢崎市出身。
前橋市立城南小学校(1年~3年)から天川小学校(4年~)市立第一中学校・県立前橋商業高校卒
昭和36年芸界入り。新劇・松竹歌舞伎等の俳優を経て昭和45年講談師二代目神田山陽氏に入門
昭和48年二ツ目に昇進、神田小山陽と改名
昭和52年真打に昇進
平成4年三代目神田松鯉を襲名
令和元年重要無形文化財保持者(人間国宝)に認定
令和3年旭日小綬章受章、第38回浅草芸能大賞 大賞
令和4年前橋市功労者表彰



特集

地域とともに、未来を創る

座談会 正副会頭が語る！

前橋商工会議所が果たすべき役割



表紙写真

臨江閣は、明治17年、初代群馬県令・損取素彦や市内の有志・企業の寄付によって本館が建てられたことから始まり、同年に茶室、同43年には連合共進会の貴賓館として書院風建築の別館が建てられた。別館の建築には市内の小曾根甚八があたり、中山道安中宿の杉並木の巨木30本が使用され、180畳敷の大広間周辺に柱目が美しく並ぶ。平成28年からは、約1年半に及ぶ耐震補強を兼ねた改修工事が実施され、屋根瓦の葺き替えや大広間のシャンテリアの再現など、創建当時の様子が伺える。明治期における迎賓施設を理解する上で高い価値を有する臨江閣は、平成30年に国指定重要文化財に登録された。現在は、一般観覧や貸館として利用でき、アートや音楽などのイベントにも使用される。施設利用等のお問合せは前橋市文化財保護課まで。
(撮影場所：臨江閣 別館)

03

01

MAEBASHI 旬人

かんだ しょうり
神田 松鯉

人間国宝 講談師

11

今月のおすすめ飲食店紹介コーナー

忍者そば 五工門

古久家

12

会議所活用 DO!

健康経営支援 前橋商工会議所会員「事業所歯科健診」

健康経営の取り組みスタートは「歯と口腔」のケアから

14

知りたい!まえばし NOW!

人と地域をつなぐ、誰もが住みたい、
住みつけたい、魅力あふれるまちへ

生涯活躍のまち(CCRC)事業
～ココルンサークルまえばしの取組～

16

専門家の引き出し

[連載企画]

手島仁の前橋学講座 ～歴史×ビジネス×まちづくり～

第19回 県都前橋の始まり 3

20

INFORMATION

24

前橋市からのお知らせ

26

会員ひろば／新会員のご紹介

28

キタキャンだより／編集後記



印刷過程で有害な廃液が出ない水なし印刷方式で印刷しています。

前橋商工会議所会報

繭から糸を紡いでつくられる生糸。たくさんの人たちが関わり、知恵と技術で撚られて、人にやさしく、美しく、そして強い絹となる。明治・大正・昭和と世界に良質な生糸ブランド名“マイバシ”の生産で栄華を誇った生糸の市「前橋」前橋商工会議所は、会員のニーズや意見をくみとり、少しずつ太い絆に変え、紡いでいくことで地域経済の発展と暮らしやすい県都・前橋づくりに努めていきます。

題字 曾我孝之 前橋商工会議所会頭

系都

前橋商工会議所WEB

前橋商工会議所 検索 <http://www.maebashi-cci.or.jp/>

セミナー・イベント・催事情報などお届けしています



登録は、こちらから



http://www.maebashi-cci.or.jp/mailmagazine_entry.html

地域に役立つ情報を、毎月1日・11日・21日の3回配信中



Facebook公式ページ



<https://www.facebook.com/maebashicci/>

Facebookはじめました



地域とともに、未来を創る

座談会
正副会頭が
語る!

前橋商工会議所が果たすべき役割

令和4年度を迎え、前橋商工会議所では会員事業所の経営支援や魅力あるまちづくり、産業活性化を積極的に行っていくことなどを盛り込んだ新たな事業計画を策定しました。

そこで議員改選の年でもあり、第26期議員体制の締めくくりでもある令和4年度のスタートにあたり「前橋商工会議所が果たすべき役割」というテーマで重点的に取り組むべき事業や方針等について正副会頭に議論をしていただきました。

コロナ禍において会員事業所との更なるコミュニケーションの構築などが求められる中、今後の取り組みについてより踏み込んだ議論が交わされました。

平方 令和4年度は第26期議員体制の最終年度です。そこで前橋商工会議所がどのような役割を果たすべきかということについて皆さんにお話をいただきます。それぞれの立場で感じていることなどをお話しいただければと思います。

曾我 令和3年度の事業計画を改めて振り返ってみました。昨年1年をみましても当初の計画通り進み、良い形で展開してきていると感じています。

これは現状がどうであるか、それに対して何をしなければならぬか (Plan)、方法はどうか (Do)、途中経過を検証して (Check)、更なる改善 (Action) を行うとどう (PDCA) が重要かどうかです。

前橋商工会議所のビジョンの発想に基づき承継しながらもコロナ禍の状況を考慮し、個々の具体的な事業についての見直しを実施していくことが大切です。

金子 平成の30年間は非常に大きな時代の変化がありました。社会構造や経済構造だけでなく、ものの考え方、感覚的なものも変化したのとは感じます。商工会議所においては、そういった時代の変化

を踏まえて、会員、社会のニーズにどのように応えていくかということが大事です。

加えて、コロナ禍で足元のことを緊急に解決しなければならぬという、課題に振り回されましたが、新型コロナウイルスワクチンの会員向け共同接種は、会員の皆様に喜んでいただけたのではと実感しています。また、支援金などの各種申請手続きのサポートも実際にお役に立ったものと思います。

こういった会議所のコロナ対策などにより、会員と会議所の距離が一気に縮まったと感じます。これからの良好な信頼を作っていくきっかけにもなったのではないのでしょうか。

曾我会頭がおっしゃった「ビジョンと行動指針」につきましても、財政基盤と組織の確立は重要です。何故なら方向性がきちんと示されたからです。今後、様々な課題が出た際にビジョンに沿った形で、商工会議所も会員の皆様のため、地域のために徹底的に支えていくという強い気持ちでおります。

植木 第26期が始まり、これから本格的に部会・委員会活動を実施しようという矢先にコロナ禍に



副会頭
金子 昌彦 氏
カネコ種苗株式会社
代表取締役社長

なってしまうました。集うことが困難になり、活動も制限されるなかでも、迅速で柔軟に、職員の皆さんが必要な支援を会員に実施されました。例えば、各支援の提案、申請書作成の助力などです。職員一人ひとりが真剣に会員企業のために動いてくれました。

また、金子副会頭がおっしゃったように会員企業と商工会議所職員のコミュニケーションが改めて見直され構築された第26期でした。

一方で部会・委員会活動が制約されてしまったことは残念で仕方ありません。他に方法があったのではと振り返ります。さまざまな方法を試行すれば制約されたなかでも充実した部会・委員会活動はできたかもしれません。今後の課題として取り組んでいきます。

堀江 植木副会頭からも話があり

ましたように、コロナ禍においては非常にさまざまな問題が発生しました。

一番の問題は「会えない」ということでしたから、デジタルを活用してどこまで補完できるかということなのでしょうが、道半ばという印象を持ちます。例えば会員企業の皆様もデジタル化、DXについて、これから取り組んでいかなければならないと実感した方は多いのではないのでしょうか。

私が担当する委員会では2つ大きな課題がありました。1つはコロナ禍の中で、会員の皆様のどのように支援していくかで「経営発達支援計画(※)」を策定し実行しています。

2つ目は会員の増強についてです。コロナ禍の中でどうやって増強していくのか、会議所の役割は何だろうということを問い質しました。そこで私たちは何ができるのだろうかという原点を見つめ直した。その努力で昨年3月に委員の皆さんの中で考えていたいただきました。その努力で昨年3月には目標の4000件を達成しました。現在は4121件(3月24日現在)と増加しております。こういう時だからこそ会議所の役割が見直

されて

されている部分があるのかもしれませんが。

※「経営発達支援計画」とは、会員企業に対し商工会議所が、調査や訪問等により経営課題や支援ニーズを的確に把握し意欲を持つ事業者に対し事業計画策定をベースに継続的かつきめ細やかな支援を行うもの。

小林 第26期から副会頭をさせていただきました。今までは自社が所属している建設部会のみでしたが、副会頭就任後は3部会を担当することとなりました。私自身が勉強しなければならぬ時期に、コロナ禍となり、時だけが過ぎてしまったような気がいたします。

委員会もまちづくり、広報の委員会を担当しております。もっと踏み込んだ委員会活動ができればよかったのではと反省しきりなところが非常に多いです。

このような状況下でも、まちづくりでは様々な新たな動きもあります。それらを会議所としてもしっかりとバックアップしながら進めていかなければならないと痛感しています。

平方 商工会議所の役割は大きく分けますと「経営支援」「産業振興」「まちづくり」の3事業で展開して

います。経営支援について経営力強化委員長をお務めいただいている堀江副会頭にお伺いします。コロナ禍で影響を受けた令和2、3年におけるの経営支援の取り組みをお聞かせいただけますか。

地域中小企業への積極的な経営支援

堀江 コロナ禍で大変な状況の会員の皆様が多いですが、会議所としては飲食に関して地元で消費し支援しようなど積極的に呼びかけました。先ほどお話ししましたが「経営発達支援計画」に基づき伴走型支援に取り組んでいます。約150企業への支援を毎年実施しようという目標を掲げました。割合で見ますと、伴走型支援は飲食・サービス業が多い状況ですが、現在168企業（令和4年3月現在）

の支援を職員の皆さんが積極的に実施し継続しています。

また、補助金申請などにつきましては、小規模事業者の皆さんから「個人では分からない」「どうやって申請したらよいのだろう」といった相談が数多く寄せられています。そういった点でも会議所職員の支援により補助金が採択されたという事例が挙がってきています。こういったことから商工会議所が一丸となつて会員の皆様のために尽力し、お役に立っているのではないかなと感じています。

新業態に思い切って転換したいという事業者の皆さんには「事業再構築補助金」があります。なか変えていかなければと考えている事業者の皆さんにとって非常に有効な補助金です。こちらについても職員の皆さんからの的確なアドバイスや提案のおかげもあり数多く採択されています。

今後は、コロナ禍で売り上げが減少した企業に実質無利子・無担保で融資する「ゼロゼロ融資」の返済が始まりますので、相談にもしっかりと対応していかなくてはいいけないと考えております。

事業承継につきましては、以前

から6割ぐらいの企業が、「後継者が未定・不在」といわれております。

また、「後継者を補佐する人材の育成」「相続税、贈与税」といった課題が浮かび上がっています。こういった情報をいかに会員の皆様から聞き、親身になって相談に乗るか。さらには「つなぐ」ことが商工会議所の一番の役割になります。ではどこにつなぐのか、公的支援機関、地域の金融機関、大学や研究開発機関などの専門家につなぐなど各機関と緊密に連携することで循環していくのではないかなと思います。

金子 堀江副会頭のおっしゃる通りで「つなぐ」ということはとても重要です。積極的に経営支援をして欲しいと手が挙げられる人や事業所もいますが、一方でそうでない事業所や経営者もいるのが現状です。だからこそ土壌づくり＝信頼関係構築が大切です。双方（会費所と会員）の気持ちが一致しないといけません。

平方 昨今、中小企業においてIT化やDXは避けて通れない状況です。各企業も社会全体もものすごいスピードで進めています。特に中小企業のDXの取り組みにつ

いて意見をお伺いできればと思います。

曾我 会議所としてこれから何をすべきかという点の一つとしてデジタル化の問題があります。

岸田総理が所信表明演説の中で「地域が抱える人口減少や高齢化、産業空洞化などの課題をデジタルの力で解決していきたい」と掲げています。看板政策のひとつが『デジタル田園都市国家構想（※）』で「すべての人がデジタル化のメリットを享受できる心豊かな暮らしを実現する」というものです。これからも会議所はまちづくり、人づくり、仕事づくりに関して、提案や要望活動を国や県、市等に積極的に働きかけ、唯一の総合経済団体として提言をしっかりとっていくことが使命だと思います。

2つ目には、堀江副会頭からご

会頭
曾我 孝之 氏
中屋商事株式会社
代表取締役社長



広報・広聴委員会
委員長
平方 宏 氏
平方木材株式会社
代表取締役社長





副会頭
堀江 信之 氏
株式会社群馬銀行
取締役副頭取

指摘もありましたが地域企業と産業振興の力になるといふことです。日本商工会議所等でも言われていますが、地域企業が生き残り、さらに発展していくためには生産性の向上が不可欠です。

さらには、国が推し進める「パートナーシップ構築宣言」の一層の推進を通じて実効性を高め、サプライチェーン全体での適正な利益配分に取り組んでいくことも重要です。

※デジタル田園都市国家構想とは2021年、岸田文雄内閣総理大臣の下で発表された構想で、デジタルの力を全面的に活用し「地域の個性と豊かさ」を生かしつつ、「都市部に負けない生産性・利便性」も兼ね備え、「心豊かな暮らし」(Well-being)と「持続可能な環境・社会・経済」(Sustainability)の実現を目指すとしています。

平方 曾我会頭の話にもありましたが人手不足の解消に向けて、デ

ジタル技術を活用しての変革が重要になってくるわけですが、そこで企業や業界の中でのDXの取り組みについて、現状をお聞かせいただければと思います。

小林 建設関連産業は人手不足が深刻な問題です。働き方改革と生産性向上が大きな課題です。DXが求められています。DXは芳しくありません。大きな要因はIT人材の不足です。自社で採用を望んでも思うように採用に至らない。これからはIT人材を社内で育成するなどリカレント教育に力を注ぎながら人材育成も進めていきたいと思っています。

植木 私たち小売業界は、生産性が上がりにくいという現状の中で、事務的な業務効率化にDXは望ましいと考えられます。推進のためには技術力向上に加え、丁寧に説明してくれるなどコンサルタント的に補ってくれるサポート体制が充実することが望まれます。

平方 経営支援と産業振興という観点からも今後DXを推進するためにはIT人材の育成がカギを握るのかもしれませんが、またIT人材に限らず中小企業全体の人材育成も重要です。

金子 育成と一言で言っても見えづらいですし時間もかかります。

良く言われますように「企業は人である」「人が企業の一歩の経営資源」ですから重要性は間違いないわけです。人が育てば企業も育ちますし、働く人が育つてくれば社会全体が良くなるわけですから。

曾我会頭のご指摘通り、社会が急激に変化している中で、後継者育成も中小企業にとつて大きな問題だと思っています。また事業承継者を支えていく人材を育てることも大事なことです。

しかし、中小企業だけでは実際問題難しい。そういった中で会議所もメンバーになつている産学官金が連携した組織「めぶく。プラッツフォーラム前橋」では、人材を育て地域に還元するための取り組みが進められています。参加することで日常では体験できない知見を得られ、同じような立場にいる他の会社の人たちと会話を交わすことで、得るものがあるでしょう。循環させ人材が育つとありがたいなと思います。非常に期待しています。

ところで先日、ある方から「ITの時代。新しいテクノロジーはどんどん進化しているので止められ



副会頭
小林 要一 氏
小林工業株式会社
代表取締役会長

ません」という話を伺いました。では、技術を持つているところが勝ち残っていくのかというと「そうじゃないんですよ。技術はお願いすればやってもらえます」というのです。「大事なのはどのように使っていくか、どういうところで使えるかという発想ができる人材なのだ」と。その通りだと思いましたが、そういった人材を地域全体で育てていけたらと思います。

また、リカレント教育ですが、人生100年時代において、私たちの学ぶ意識も高まっています。社員が、今いる場所でやりがいを見出し、得意な能力を発揮してもらふことは企業にとつて嬉しいことです。結局、自分の会社を見直すことになりエンゲージメント(個人と組織に貢献し合う関係)いきいきと働いているか(向上につながれば

良いのだと思います。やる気のある人材を後押しする「チャレンジを許容する企業風土」も大事です。

堀江 どの業界もIT人材不足という問題を抱えています。ある程度は自分のところで育てる。逆に、足りないところは外部に委託するなど、新たな仕組みを作る必要があります。

その中には副業という働き方も考えられます。会員企業の人材の中で専門性を活かした人材を一定期間派遣していただき、副業的に働いてもらう。こういった新しい仕組みが前橋商工会議所にあっても良いと思います。人材不足という課題解決のひとつの方法かもしれません。

DXという観点でも会員の皆様の中でデジタルに特化した企業さんもいらつしやいますよね。会員同士、知り合いの企業同士でそれぞれの得意分野で助け合うという方法です。きつと派遣される社員の方にとりましても学びになりますし、気づきのきっかけになるのではないのでしょうか。

まちづくりの推進

平方 続いて3つの大きなテーマ

のひとつ「まちづくり」についてです。これまで前橋商工会議所では「Green&Relax構想」、前橋市は「スーパーシティ×スローシティ」を掲げてきました。このような双方の動きから前橋市はめづいてきたと感じています。そこでまちづくり推進委員長をお務めいただいている小林副会頭から「Green&Relax構想」や、公共交通などを通してのまちづくりについてお話しただけだと思います。

小林 以前のまちづくりは官主導の「ミニ東京」を意識したものが主流でした。各都市が同じ顔のよう、例えば金太郎飴ではないけれど、規模が違うだけで同様のまちづくりです。

昨今は、民間の考え方を取り入れた官民共創になっています。市が策定した「前橋市アーバン

デザイン」、商工会議所が提案する「Green&Relax構想」があります。が、コンセプトは一緒で、地域の特性を生かしたまちづくりです。いかに自然をうまく取り入れ、居心地の良いまち、時間を忘れて滞在できるようなまちにしていくかという事です。加えて、民間のまちづくり団体が発足したことによりまちに関心を持つ若者が増え、空き店舗が少しずつ減少し人通りが若干増えてきました。

また、まちづくりと公共交通は切っても切れない関係です。超高齢化社会が益々進んでいくわけですから、移動手段も考えていかなければいけません。

バス交通に関しては長年働きかけてきた共同運行がいよいよスタートしました。また一部ではありますがパターンダイヤ化（一定の間隔で周期的に運行）も少しずつ進んでいます。

バスの自動運転も実証実験が再度始まりました。最終的には無人で自動運転が可能になるようです。会議所が支援している「まえばしシェアサイクルcogboard^{コグボード}」もビジネスや観光などで好評です。

今後は公共交通機関もマイナン

バーカードと顔認証システムを用いて手ぶらで乗れる、優待が受けられるなど、さらに進化して医療機関なども連携できるのではないかと期待しています。実現すればさらに素晴らしいまちになっていくでしょう。また商工会議所の役割は推進するだけでなく市民の皆さんに正しく理解していただくと思っています。こういった様々なまちの変化を知らない人も多いので、啓蒙をもつとしていく必要があるでしょう。

商工会議所には暮らしやすいまちを目指した「まちづくりビジョン（※）」が平成25年に策定され9年目となりました。10年を見据えたビジョンですが、目まぐるしい社会の変化の中で「組織ビジョン」と合わせて、まちづくりビジョンを作り直そうと、いくつか勉強会を始めています。

※「まちづくりビジョン」とは10年後に目指す前橋の姿と、その実現に向けてどのような取り組みを進めるべきかをまとめた中・長期ビジョン。「暮らしやすいまち」を将来ビジョンに据えて、「まちづくり振興」と「産業振興」の2本柱から構成。

副会頭
植木 康夫 氏
株式会社フレッセイ
相談役



産業活性化

平方 まちづくりには産業振興が深く関わりますので、産業経済活性化委員長をお務めの植木副会長より観光振興、商業振興における取り組みをご紹介いただけますか。

植木 今あるものをどう活用してアピールし観光につなげていくかが大事です。前橋は「スローシティ」だけでなく「スローシティ」も掲げています。

赤城の南面地区（赤城山南麓）がスローシティ協会（本部イタリア）に、日本で2番目に加盟しました。また、温泉は貴重な前橋の財産で、南面地域では温泉が湧いています。スローシティの中で農業と

観光、温泉をどういうかたちで結び付けられるかがポイントです。グリーンツーリズムや、温泉と食を同時に楽しめる「前橋ONSEN・ガストロノミーツーリズム」（事務局：前橋観光コンベンション協会）という取り組みも行っています。

またクロスバイク型回生電動アシスト自転車のシェアサービス「あかぎcogbe」という自転車で、個人差はありますが坂道も楽に登ることがができます。1つの案として南面地域を、農業・温泉体験をして、「あかぎcogbe」で自然を満喫してもらいなどのプランがあってもいいのではと思います。

「私たちが提供したい「体験」とは収穫だけでなく、土づくりから定期的に遊びに来ていただき、最

終的に収穫をし、さらに周辺の温泉体験をしてもらうというものです。

平方 商業振興ではどのような動きがありますか。

植木 前橋市街地は、昭和初期に9つの商店街で賑わっていました。郊外化などの影響を受けた今の状況からしますと、こちんまりと集中的に再開発をするほうがより効果的と考えられます。

再開発の問題は、最終的に前橋市と前橋スズランを中心として進められていますので、早く決定し実現するように期待しています。

イノベーション振興による産業活性化では、1つ新しい動きがあります。金属の3Dメタルプリンターを使った群馬積層造形プラットフォーム（※）です。

このプラットフォームに参加するには資金が必要ですが、商工会議所で情報を共有化し新たなビジネスチャンスになるかどうかの情報提供を会員の皆さんにしていただければと思っています。こんな技術があるのなら参加したいという企業もいらっしやることでしょう。きつとこの動きは高付加価値を生む産業革命につながっていくと信

じています。

※「群馬積層造形プラットフォーム」とは日本ミシユランタイヤが、群馬県の製造企業を中心とするグループ、日本貿易振興機構（JETRO）、群馬貿易情報センター、群馬県および前橋市や太田市、群馬大学などと連携。金属積層造形（金属3Dプリンティング）技術と人材育成によって、次世代イノベーションを担うためのオープンプラットフォームとして発足したもの。（ゴム化学新聞より抜粋）

曾我 商工会議所の役割は「産学官金」専門の人たちと、どうつながりますか。これこそが、私たちが目指す「伴走型支援」ではないかなと思っております。

これからもコロナ禍において悩んでいる会員企業にどういうアプローチができるか。「皆で生き残つていこう」という思いを込めて会員の皆さんが意欲をもってもらったための支援を継続していくことが大切です。

平方 それぞれの立場で多岐にわたる貴重なお話をありがとうございます。会員の皆さんには商工会議所の活動を知っていただき、必要性をご理解いただくとともに上手く活用していただけたらと思います。



かたち
伝えたい言葉を●▲■にします

サイン・ディスプレイ・デザイン・イベント(LIVE配信)
インターネット・各種印刷・広告代理店

創業94周年



株式会社 **マエダスタジオ**

〒371-0847 群馬県前橋市大友町 1-13-3
TEL027-251-5841 FAX027-253-5207
<https://www.maedastudio.co.jp/>
E-mail info@maedastudio.co.jp

包装資材・衛生資材・店舗機材



[本社・配送センター] 〒371-0132 前橋市五代町 676-5

[前橋本社] TEL (027) 269-8181 E-mail info@e-ikehata.co.jp
FAX (027) 269-0007 <http://www.e-ikehata.co.jp>

チャレンジ・ザ・ドリーム～群馬の明日をひらく～

放送：毎月第1木曜日 12:00-12:55 (2日後土曜日 8:00-8:55 再放送)

出演：奈良のりえ 提供：群馬県信用保証協会

夢への挑戦をテーマに、明日へ向かって走る人を応援！！
企業トップへのインタビューなどで勇気とヒントを届けます。

次回放送 4 / 7 (木) 12:00 4 / 9 (土) 8:00

インタビュー 株式会社オープンハウスグループ

代表取締役社長 荒井正昭さん



事業資金・経営課題の解決に関することは

群馬県信用保証協会

お気軽にご相談ください

本部・営業部 TEL 027-231-8816

群馬県信用保証協会

検索



前橋銀行会

(一社)群馬県銀行協会
会長 深井 彰彦

群馬銀行 足利銀行 みずほ銀行 横浜銀行 りそな銀行 第四北越銀行 三井住友信託銀行 三井住友銀行 東和銀行 栃木銀行 大光銀行 商工組合中央金庫 しのめ信用金庫 高崎信用金庫 農林中央金庫 アイオー信用金庫 桐生信用金庫

株式会社 塚田製本所

前橋市文京町2丁目26-7

TEL 027-221-6657(代) FAX 027-221-6637



「満足」を超え「感動」へ
～ with nature 佐田建設



佐田建設株式会社



株式会社オオタヤは
2021年に創業100周年を
迎えました。

変わりゆくオフィスに、
変わらぬ想い

世紀を超えてこれからも、
誠意・愛・創意を込めて
情報と技術でお客様と繋がり、
笑顔に溢れ安心できる未来へ
共に進んでいきます。



前橋市問屋町1-10-7
TEL. 027-251-5217





..... こっそり教える

社長の行きつけ



サッと入ってサッと食われる本格蕎麦の忙しいビジネスマンにもお薦め!

平方木材(株)
平方社長の
おすすめ!

にんじゃそば ごえもん

忍者そば 五工門

昭和52年創業、現在は2代目が切り盛りする本格蕎麦のお店。様々な人に美味しい蕎麦を楽しんでいただくために、店内にはカウンター席と座敷席が設けられ、それぞれ提供メニューも異なる。時間のない方にはカウンター席、ゆっくりと蕎麦を楽しみたい方には座敷席がおすすめです。



店舗情報

- 📍 前橋市三俣町1丁目44-18 ☎ 027-243-5339
- 🕒 [カウンター・テーブル席] 11:00~15:00
- [座敷席] ランチ/11:00~14:00
- ディナー/17:30~20:30
- ※コロナによる影響で変更となる可能性があります。
- 🔥 火曜日

MENU

1

カウンター席 750円~950円
(薬味バイキング付き)

7種類の麺からお好きなものをチョイス。大根おろしやワカメなど5種類の薬味を好きなだけ投入できるのも嬉しい。そば湯まで美味しくいただき大満足。

MENU

2

鴨汁つけ蕎麦 1,250円
(座敷席)

当店の人気メニュー。鴨の味わいを活かしつつ、そばつゆのしっかりとした味付けで蕎麦の甘みが引き立つ上品な味。

裂き立て、炊き立て、焼き立てがこだわりのテイクアウトあり。10月~3月は予約制でふぐ料理も。

小林工業(株)
小林会長の
おすすめ!

こくや

古久家

前橋市中心部に位置する創業約100年の鰻の老舗店。備長炭火焼でじっくり焼き上げた国産の鰻は香り豊かでふっくら。代々継ぎ足しの秘伝のたれは色は黒めだが、甘すぎず辛すぎず絶妙。注文を受けてから、鰻を裂き、焼き、ご飯は羽釜で炊くこだわり。この美味しさはSNSで広まり、週末には東京や埼玉からのお客様も。



店舗情報

- 📍 前橋市本町2-11-6
- ☎ 027-221-2977
- 🕒 11:00~13:30 (L.O.13:20)
- 17:00~19:00 (L.O.18:40)
- 🔥 3日・4日・13日・14日・23日・24日

MENU

1

うな重+肝吸い
3,100円+300円=3,400円

色は黒くもしつこくなく、まだ食べられる感じ。出汁のきいた肝吸いと糠漬けも逸品。

※料金は税込です。なお、掲載情報は取材時点の情報です。

📍 住所 ☎ 電話番号 🕒 営業時間 🔥 定休日



健康経営支援

前橋商工会議所会員「事業所歯科健診」

健康経営の取り組みスタートは「歯と口腔」のケアから

令和3年10月、全国の商工会議所では初となる、(一社)前橋市歯科医師会・アクサ生命保険(株)群馬支店・当所の3者による連携協定を締結しました。協定の目的は多くの会員事業所が「健康経営」に取り組んでいただくことであり、その具体的な事業の一つとして「事業所歯科健診」をスタートしました!

こんなメリットがあります!

CHECK

通常は4,400円のところ、当所会員は4,000円で受診でき、ポエム共済加入者(1年以上)はさらに1,000円補助されます



こんなお悩みを解決
(解決できる経営課題)



従業員の長寿健康と社内の生産性向上に取り組みたい



これから健康経営に取り組みたい

ご利用方法は下記のとおり。とても簡単です。

お電話いただくか、当所ホームページより申込書をダウンロードいただき、受診者数と必要事項をご記入の上会議所にお申込みください。

前橋市歯科医師会より受診者分の「記録票」と「健診実施診療所一覧」が届きます。

一覧の中から好きな診療所に予約をし、記録票を持参の上受診いただきます。

受診後、診療所の窓口で健診料4,000円をお支払いください。健診結果として「記録票」(事業所提出用・受診者用)が渡されますので、「事業所提出用」を受診者よりお受け取りください。

農産種苗・飼料作物種子・施設資材・農薬・肥料・養液栽培・球根タネ・花苗・家庭園芸資材・緑化

ハイテクと国際化で 農業・園芸の発展に貢献します

カネコ種苗株式会社

本社 / 〒371-8503 前橋市古市町1-50-12 TEL 027(251)1617
支店 / 東京・宇都宮・土浦・熊谷・千葉・甲府・札幌・盛岡・仙台・郡山・静岡・名古屋・広島・福岡・熊本・都城
研究所 / くさだ育種農場・波志江研究所・宮崎育種農場 海外事業所 / フィリピン・タイ・トルコ



口腔の健康と全身の健康の深い関わり

8020運動はご存じでしょうか。「80歳でも自分の歯を20本以上保とう」という運動です。口腔内の健康は全身の健康と深い関わりがあり、自分の歯が多い人ほど健康寿命が長く、要介護でいる期間が短いことや、歯科健診を実施している事業所では実施していない事業所と比較し、医科・歯科双方の医療費の観点からも大きく差があることが示されています。

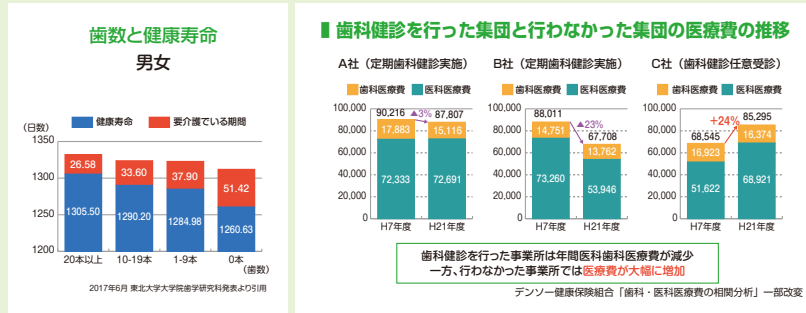

出典: (公財)日本歯科医師会リーフレット「最近、歯医者さんに行っていますか?」より引用

会員の声

「歯の健康」から従業員の健康をサポート

株式会社真柄鉄工所

歯に関しては自分が若い頃疎かにしてしまったため今にツケが回ってきて、痛みや通院の手間などつらい思いをしているので、従業員にはそんな思いをさせたくない。「事業所歯科健診」の導入を決めました。自分もそうですが、大抵の人は痛みが出てからしか歯科医に行かないため、痛みや治療の負担が大きくなってしまいます。歯の痛みやかみ合わせが悪いと集中できず、明らかに仕事の能率が落ちますから、痛くなる前に歯のケアをすることが長い目で見て本人にとっても会社にとっても最善だと思います。

今後は、歯科健診事業をきっかけに従業員の健康に対する意識向上を図り、「健康経営優良法人認定 2023」取得を目指してみようと考えています。



代表取締役
真柄 智氏

担当者より一言

事業所歯科健診を「健康経営」のツールにご活用ください!

事業所の安定経営・発展は、そこに関わる誰もが願うことです。そのためには経営者・従業員が「生き活きと仕事に従事できる環境」=「健康」であることが重要です。

事業所歯科健診は、人が栄養を摂取する重要な「口腔」という視点から健康な職場づくりを実現するために大変効果的な事業です。すべての会員事業所をご利用いただけますので、「健康経営」の実現に向けたステップとして、ぜひ導入をご検討ください。

お問合せ 総務部 Tel.027-234-5111



地下水・温泉開発・地質調査・水中ポンプ

さくせん

田中鑿泉重工(株)

本社 〒371-0014 前橋市朝日町3-32-11

TEL(027)224-1841 FAX(027)221-5338

住みつづきたい、魅力あふれるまちへ コロンサークルまえばしの取組～

キッチンカー

各店舗の屋外、駐車スペース、公園等の外部空間を活用



世代間交流イベント

こども園、有料老人ホーム等が連携しながら地域も巻き込んだ多世代交流を行う





夜間急病診療所 福祉作業所 認定こども園 大学 介護付き有料老人ホーム

株式会社社員計画 群馬事業部によるコミュニティプログラムイメージ

無印良品

- ・地元作家のワークショップ
- ・地元果樹園、バン屋による特設ブースの設置
- ・キッチンカー出店

【対象】全世代
【場所】無印良品店舗内又は公園等の施設
【開催時期】4月の開店より順次開催

日赤病院移転後の跡地の利活用に向け、官民連携で進めている「日赤跡地生涯活躍のまち（CCRC）事業」による施設は、一部を除き令和4年4月にオープンします。「健康、福祉、暮らし、生きがいを通じたコミュニティ醸成」をコンセプトに、施設事業者を中心に構成するまちづくり団体「コロンサークルまえばし」が、年齢や性別に関係なく、誰もが気軽に参加し交流できる多様な取組を展開します。

生涯活躍のまち（CCRC）とは

前橋市では、人口減少問題の解決を目指して策定した「県都まえばし創生プラン」において、健康医療都市の強みを活かしたシンボル事業の一つとして、前橋版生涯活躍のまち（CCRC^{※1}）構想を位置づけ、「市民誰もが、住み慣れた場所で、生きがいを持って、生涯活躍できるまち」の実現を目指しています。

日赤病院跡地の利活用を目的とする、日赤跡地生涯活躍のまち（CCRC）事業の基本計画では、前橋市と公募によって選定された事業者により、官民で役割を分担し、次の事業を計画しています。

- ① 地域を含むエリア全体の魅力を高めるための施設整備
- ② 施設利用者、周辺地域などの多様な人と世代がコミュニティを醸成するきっかけづくり

目指すのは…誰もが住みたい、住みつづきたい、魅力あふれるまちへ

「生涯活躍のまち」の実現に向けては、多様な主体と世代が様々な活動を自律的に行うことが大切です。企業であれば地域に根差した企業活動を継続すること、市民であれば住み慣れた地域の市民活動に参加するなど、交流・連携の積み重ねにより、愛着を持てる地域社会としてい

くことが重要です。行政はその活動を支援することにより、地域の魅力向上に繋げていく必要があります。

当事業は、「コロンサークルまえばし」の様々な取組により、地域内外の企業や市民の参加と交流活動を促すきっかけをつくり、その地域と周辺地域の魅力と活力を高めていくことで、関係人口^{※2}の創出に繋げ、将来にわたり誰もが「住みたい、住み続けたい、魅力のあるまち」になることを期待しています。

「コロンサークルまえばし」と「コロンシティまえばし」

「コロンサークルまえばし」は、施設運営者（会長・株式会社フレッセイ）を中心に計15の企業・団体が、まちの魅力を高めるために様々な取組を自主的・自発的に実践するための共同体として令和4年1月14日に設立されました。

1月28日には前橋市と連携協定を締結し、地域の魅力向上と関係人口増加に向けた取組を進めることが確認されました。

参加企業・団体間が協働して、互いの持つ技術やネットワーク、ノウハウ等を活発に交流および融合させたまち「コロンシティまえばし」の実現を目指します。まちの愛称とした「コロン」は、心が躍るような楽しい「まち・団体」になるようにとの想いと、「CCRC」の頭文

※ 1. Continuing Care Retirement Community (コンティニューイング・ケア・リタイアメント・コミュニティ)の略。地域住民や多世代と交流しながら健康でアクティブな生活を送り、必要に応じて医療・介護を受けることができる地域づくりを目指すもの。
 ※ 2. 移住や観光でもなく、単なる帰省でもない、日常生活圏や通勤圏以外の特定の地域と継続的かつ多様な形で関わり、地域の課題の解決に資する人々のこと。

人と地域をつなぐ、誰もが住みたい、生涯活躍のまち(CCRC)事業～コ

機能	施設内容	オープン予定	
居住	多世代型賃貸住宅 施工:大和ハウス工業株式会社	2022年4月上旬	
	戸建住宅 施工・販売:大和ハウス工業株式会社	2022年12月 (竣工予定)	
生きがい創出	スーパーマーケット 「フレッセイ」株式会社フレッセイ	2022年4月上旬	
	生活雑貨店 「無印良品」株式会社良品計画	2022年4月上旬	
	ドラッグストア 「マツモトキヨシ」株式会社マツモトキヨシ東日本販売	2022年4月上旬	
	健康増進施設	「フィットネスジム」株式会社サンシー	2022年4月下旬
		「ココロン歯科クリニックおとな子ども矯正歯科」	2022年4月下旬
	公園	「(仮称)ココロン公園」前橋市	2022年7月上旬
		「PARK SIDE CAFÉ」NPO法人三和会	2022年7月上旬
地域コミュニティスペース	「フレッセイ」内 「無印良品」内 「フィットネスジム(名称未定)」内 「福祉作業所(名称未定)」内 「(仮称)ココロン公園」内 「PARK SIDE CAFÉ」内	※各施設のオープン日に準ずる	
医療・福祉	介護付有料老人ホーム 「 ^{かなで} 藤和の奏」ケアサプライシステムズ株式会社	2022年4月上旬	
	認定こども園 「あおいこども園」社会福祉法人あおい会	2022年4月上旬	
	夜間急病診療所 「(名称未定)」前橋市	調整中	
	福祉作業所 「(名称未定)」前橋市	2024年4月上旬	

地産地消マルシェ
各店舗の屋内コミュニティスペースや屋外、駐車スペース、公園等を活用

商業施設
FRESSAY
無印良品
マツモトキヨシ
株式会社サンシー

多世代型賃貸住宅
戸建住宅

地域の企業・団体
SECOM
Yakult
まちのわーくす
Room's

各種セミナー

「ココロンサークルまえばし」は、構成事業者の自主的な地域貢献活動として運営がなされ、前橋市からの財政的支援に頼ることなく、異なる業種間の事業者が協力し合い、自律的な活動により地域の魅力を向上させていくことが大きな特徴です。

施設オープンに向け、健康や生きがいづくり等のコンセプトに基づくソフト面での具体的な取組が数多く検討されています。

取組の一例としては、コミュニティ醸成プログラムがあります。具体的には、マルシェやキッチンカーなどで各施設の屋外空間を一体的に繋ぐコンテンツや、各会員によるセミナーやワークショップなどコンセプトに応じた様々な取組を全世代に向けて展開していきます。ココロンサークルまえばしの取組に賛同する事業者はいつでも参加可能であり、今後、より会員を増やしていけるような魅力的な団体にしていければと考えています。

(協力：前橋市市街地整備課)

字をとり決定されました(CoCo(心)Run(踊るような楽しい)City(まち)・Circle(団体))

異なる業種間の事業者が協力し合い、人と地域をつなぐ



木を活かし 木と生きる

平方木材株式会社

群馬県前橋市天川大島町 1248

TEL : 027-261-0216 FAX : 027-261-0254

連載企画

手島仁の前橋学講座

〜歴史×ビジネス×まちづくり〜

第19回 県都前橋の始まり 3

今年(2022年)は市制130周年

前橋市が誕生したのは明治二十五年(一八九二)四月一日のことであった。今年、市制130周年を迎えた。

市制は明治二十一年四月十七日、「市制」及び「町村制」が公布されて、翌二十二年四月一日を期し施行され、全国に三十三の市が誕生した。さらに同年内に岡山市はじめ六市、同二十三年

に高松市、同二十五年に前橋市の誕生となった(表1)。

前橋市の誕生は、関東地方では東京市・横浜市・水戸市に次いで、四番目。全国では四十一番目であった。

市制が遅れた理由

本来であれば、前橋は東京・横浜・水戸と共に市制が敷かれるはずであった。というのは、「市制」の条件は、①

人口二万五千人以上、②市街地を形成していることであった。当時、群馬県内で条件を満たしていたのは前橋だけであった(表2)。

しかし、県当局は、高崎と共に市制を施行すべきものと判断した。その結果、前橋も高崎も明治二十二年四月一日には「町制」が敷かれた。高崎から前橋への県庁移転問題の後遺症が、県当局のこのような判断となった。

表1 市制施行

施行年月日	都市名
明治22年4月1日	弘前市(青森県)
	盛岡市(岩手県)
	仙台市(宮城県)
	秋田市(秋田県)
	山形市・米沢市(山形県)
	水戸市(茨城県)
	東京市(東京都)
	横浜市(神奈川県)
	新潟市(新潟県)
	富山市・高岡市(富山県)
	金沢市(石川県)
	福井市(福井県)
	静岡市(静岡県)
	名古屋(愛知県)
	津市(三重県)
	京都市(京都府)
	大阪市・堺市(大阪府)
	神戸市・姫路市(兵庫県)
	和歌山市(和歌山県)
	松江市(島根県)
	広島市(広島県)
下関市(山口県)	
高知市(高知県)	
福岡市・久留米市(福岡県)	
佐賀市(佐賀県)	
長崎市(長崎県)	
熊本市(熊本県)	
鹿児島市(鹿児島県)	
岡山市(岡山県)	
甲府市(山梨県)	
岐阜市(岐阜県)	
鳥取市(鳥取県)	
徳島市(徳島県)	
松山市(愛媛県)	
高松市(香川県)	
前橋市(群馬県)	
宇都宮市(栃木県)	
長野市(長野県)	
四日市市(三重県)	
奈良市(奈良県)	
青森市(青森県)	
尾道市(広島県)	
大津市(滋賀県)	
会津若松市(福島県)	
丸亀市(香川県)	
門司市(福岡県)	
高崎市(群馬県)	
小倉市(福岡県)	

(『群馬県史通史編7』より)

表2 前橋・高崎の戸数と人口

年次	前橋		高崎	
	戸数	人口	戸数	人口
明治22年	5,065	25,539	5,030	23,991
明治23年	5,512	29,106	4,646	24,262

(『群馬県史通史編7』より)

人事・労務の専門家 信頼できるビジネスパートナー

社会保険労務士法人 板垣労務管理事務所

とモ労務改善研究会



〒371-0801 前橋市文京町2-9-19 TEL(027)260-8111 FAX(027)260-8122

市制請願運動

こうした県の判断に対して、前橋町の当局は、翌二十三年四月一日、町会に「市制施行の建議案」を提出した。町会では、市制が施行された先進地である三重県津市と岐阜県岐阜市を視察したうえで、六月十三日、市制施行について満場一致で可決した。そこで、町当局は、翌七月に松本真三町長名で請願を佐藤與三知事に提出した。

しかし、請願書の提出後に、町内を二分する「**豎町新道開通問題**」が起り、町長以下幹部職員が総辞職し、市制施行どころではなくなった。けれども、新道問題が解決すると、市制施行に向けて再び動き出した。

明治二十四年三月二十五日、町内各大字の組長ら町民代表三十五人は、建議書を黒崎長左衛門町長に提出。黒崎町長は、四月六日に町会を招集し、市制施行請願について臨時委員として、生形柳太郎・松井嘉一郎・市村愛三・鷺田速雄・喜多正雄の五人の町会議員を選任し、四月十六日に佐藤知事宛てに市制施行の再請願書を提出した。

県はこれを六月十三日に内務省に具申し、九月二十四日に同省から山県三

郎書記官・河村弥三郎試補が実情調査に派遣され、十月九日、内務省告示第四九号で「前橋町を市制施行地に指定」、同二十五年四月一日から市制を施行することが決定した。

十五万石の城下と県都

ここで考察を加えたい。表1にみるように前橋市が誕生したときには前橋を含め全国に四十一の市があった。このうち、二十五市が県庁所在地（県都）であった。関東地方に目を転ずると、市制を施行した東京は帝都、横浜は日本最大の貿易港、水戸は茨城県の県庁所在地であり、江戸時代は御三家の水戸徳川家三五万石の城下町であった。

江戸時代初めに三万石の小藩であった前橋を十五万石の格式に高めた酒井雅楽頭家。利根川の川欠けにより城下町前橋が消滅したのを前橋城再築と藩主の帰城を実現させ、さらに県庁誘致運動により群馬県の県庁所在地とした前橋二十五人衆をはじめとする民力。前橋市は、こうした歴史があったからこそ、誕生したといえるであろう。

下村家への礼

県庁誘致運動の最大の功労者は下村

善太郎であった。下村家には蔵が九つあった。そのうちの二つが小判蔵で、善太郎の長男・善右衛門は幼少期に小判の中で遊んだという。善太郎は小判蔵の小判を惜しみなく前橋のために使った。

前橋市が誕生すると、三顧の礼で善太郎を市長に迎えた。善太郎は「前橋は自分の財産である。前橋市が発展することは自分の財産が増えることと同じである」と奮闘したが、一年後の明治二十六年、横浜出張途中に汽車の中で発病し、六月四日、亡くなった。善太郎の急逝は、市制一三〇年後の現在でも、誠に残念なことである。

明治三十二年から県会議員選挙は直接選挙となり、前橋市定数一となった。前橋市では善太郎の長男・善右衛門を、市を上げて当選させ、県会に送り込んだ。同二十五年に衆議院議員選挙制度が変わり、前橋市定数一となると、今度も善右衛門が推薦され、善右衛門は県会議員を辞任し、衆議院議員に当選した。

このようにして前橋市民は下村家に礼を尽くした。

(群馬地域学研究所 代表理事)

群馬生まれのGT型
光触媒を皆様へ！

抗ウイルス・除菌・
抗菌・消臭・防カビ
様々な効果がある
光触媒を皆様へ。

前橋市役所

ワクチン接種会場

まえばしシェアサイクル

バス・タクシー

本更津市

鳥居崎海浜公園整備など
公共の実績も多数。

新型コロナウイルスを
寄せつけず、更に建物や
施設を綺麗に保ちます。
是非お気軽に
お問い合わせ下さい！



〒379-2152
群馬県前橋市下大島町154-1
TEL. 027-289-8181

Daiel
大井電業株式会社



警備業務の安心・安全を提供致します

有限会社イベントセキュリティプロデュース



Event Security Produce

〒371-0821 群馬県前橋市上新田町221-2

TEL:027-254-0321 FAX:027-254-5796

E-mail:esp@abeam.ocn.ne.jp



一時的な精神的ストレスがかかる状況での

ストレス緩和 睡眠の質向上

機能性表示食品

(L.カゼイ YIT 9029)

乳酸菌 シロタ株1,000億個 1本100ml 当たり

<届出表示>

本品には乳酸菌 シロタ株 (L. カゼイ YIT 9029) が含まれるので、一時的な精神的ストレスがかかる状況でのストレスをやわらげ、また、睡眠の質(眠りの深さ、すっきりとした目覚め)を高める機能があります。さらに、乳酸菌 シロタ株 (L. カゼイ YIT 9029) には、腸内環境を改善する機能があることが報告されています。

食生活は、主食、主菜、副菜を基本に、食事のバランスを。本品は、特定保健用食品とは異なり、消費者庁長官による個別審査を受けたものではありません。本品は、疾病の診断、治療、予防を目的としたものではありません。疫病のある方、未成年者、妊産婦(妊娠を計画している方を含む)、授乳中の方を対象に開発された食品ではありません。

人も地球も健康に
Yakult

お問合せ

群馬ヤクルト販売株式会社



0800-700-8960

受付時間
9:00~17:00
(土・日曜日・祝日は除く)



株式会社 みまつ食品

〒379-2153 前橋市上大島町2-1

TEL 027-261-2534(代)

FAX 027-263-2396



製造販売

- 餃子 ●焼売
- 肉巻 ●ワンタン

Gyo - za Ko - bo
餃子工房 Ron
TEL.027-290-2550

10:00~19:00(平日)
9:00~18:00(日・祝)

〒379-2166

群馬県前橋市野中町401-3

<http://www.ron-gyouza.jp/>

<http://www.facebook.com/ron.gyouza>

工場直売店



宮下工業株式会社

MODEL HOUSE
4.30 OPEN

SITE

上毛新聞コンセプトホーム 前橋江木
(前橋市江木町1033-40地)



〒371-0841 前橋市石倉町五丁目1 4番地の9

TEL : 027-251-1406(代)

FAX : 027-253-5315

URL : <http://www.miyashitakk.co.jp>

企業間の人材マッチングの支援を行っています!

- 人材を採用したい企業に対しては、現在登録されている人材リスト等から、最適な人材情報の提供と紹介をいたします。
- 人材を他の企業等へ送り出したい企業に対しては、ご相談のうえ、受入企業のおつせんをいたします。
- 雇用確保措置修了予定者の登録(キャリア人材バンク)による高年齢退職者の再就職支援をいたします。



- 企業が様々な事情により雇用調整や事業所閉鎖等で人員整理等(希望退職者募集や解雇など)を行う場合、あるいは事業所の移転や業務の変更などに伴い離職者が発生する場合は、ご相談の上離職予定者の希望により在職中に登録していただき、離職後一年間、再就職の支援をいたします。

費用は一切無料です。お気軽にご相談ください。

無料職業紹介事業許可番号
13-△-030002



公益財団法人 **産業雇用安定センター群馬事務所**

〒371-0844 前橋市古市町1-50-1(新前橋駅前 吉野屋ビル 3F) 電話.027(255)2586 FAX.027(280)3402



深むし茶でまろやかな味

銘茶・のり・贈答品



前橋中央通り名店街 TEL (027) 231-2006 (代)

URL <http://www.mizumotoen.com>

ふく成の

春のふぐコース できました。

お通し・フグ刺・フグ唐揚
フグ鍋・雑炊・デザート

5,000円 (前日まで要予約
6月末日まで)

- ひれ酒・ハイボールも入った飲み放題もご相談下さい。
- ふぐコース：5,750円、8,900円
- ふぐ特選コース：18,800円 (一週間前までに要予約)
- 会席コース：5,000円 (前日まで要予約)
- 上州黒毛和牛しゃぶしゃぶコース：5,800円 (前日まで要予約)

※表示価格には消費税が含まれています。 ※夜のお席は、別途サービス料7%となります。



ふく成
ふく成
ふく成



美味しい季節、お待ちしております。

お申し込み・ご相談は…ふく成 道下まで

TEL. 027-219-2929

FAX. 027-232-0025

〒371-0022 前橋市千代田町2-10-13

● 営業時間 17:30-22:00

● 定休日 毎週日曜日(祭日は営業します。)

● 「ふく日本料理ふく成ブログ」で検索してください。

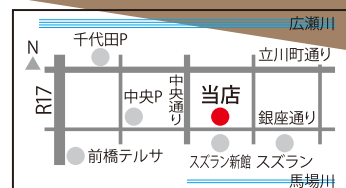

税理士法人 西巻会計

「税務」「会計」の専門的な部分を、わかりやすく理解するためのお手伝いをします。

〒371-0805 前橋市南町三丁目 68 番地 3

TEL 027-221-0071

HP <https://www.nishimakikaikei.com>





前橋商工会議所 議員改選についてお知らせ～今年は議員改選の年です～

令和4年度は議員改選の年です。現在(第26期)の議員の任期は、令和4年10月31日をもって満了となり、今回の選挙・選任によって選ばれる第27期議員の任期は令和4年11月1日から令和7年10月31日までの3年間となります。

◆議員とは

商工会議所には、商工会議所法に基づく「議員」という制度があります。議員は、会員の中から、その代表として選ばれ、当所の最高意思決定機関である議員総会の構成メンバーとして事業運営全般に参画します。地域総合経済団体である商工会議所の議員は、地域経済の代表的存在であるといえます。業種・業態・規模などを網羅し、地域を代表する企業から選出されます。

◆議員の種類・定数及び選出方法

選出は3号議員、2号議員、1号議員の順番で決定することとなっています。

1号議員	立候補した会員の中から、会員及び特定商工業者の投票によって選ばれる議員です。定数56人
2号議員	12の部会それぞれが、部会総会を開催し選任する議員です。定数38人 *部会 会員が営んでいる主要な事業の種類ごとにそれぞれの事業の適切な改善発達を図るため、12の部会を置き、会員は必ずどこかの部会に所属しています。
3号議員	業種・業態などを考慮し、商工会議所が事業を推進するうえで必要な、地域を代表する商工業者を、選考委員会の意見に基づき議員協議会にて選任する議員です。定数16人

◆被選挙権

議員に選出される資格は会員のみが有しています。特別会員や会員以外の特定商工業者には被選挙権はありません。

◆選挙権

会員には会費の持ち口数に応じて選挙権が与えられます。(特別会員を除く)また、特定商工業者にも一律1個の選挙権が与えられます。ただし、所定の期日までに会費または特定商工業者負担金を納入いただいていることが条件となります。

新たに会員となって選挙権を獲得したり、会費増口によって選挙権個数を増やしていくためには、令和4年8月31日(水)までに入会手を完了し、年会費を納入いただく必要があります。

*特定商工業者とは

国の法律である「商工会議所法」によって定められた事業所の基準のひとつで、次の基準に該当する商工業者(法人・個人)を特定商工業者と称します。

①、②のいずれか一つに該当する者で、個々のご希望やご登録の意思の有無にかかわらず事業所の外形規模が基準に該当するかどうかによって登録を義務付ける法律の制度です。(商工会議所法第7条第2項)

①4月1日現在における本商工会議所の地区内の営業所等で常時使用する従業員の数が20人(商業又はサービス業に属する事業を主たる事業として営む者については、5人)以上である者

②4月1日現在における資本金額又は払込済出資総額が300万円以上である者

※議員改選の日程等の詳細は決まり次第お知らせいたします。

前橋商工会議所 組織体制

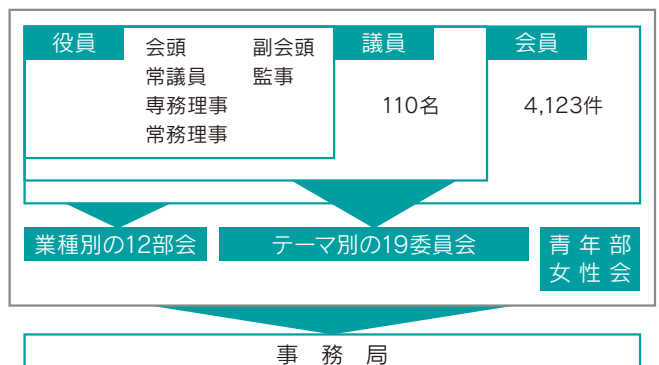

>>ご相談ください!<<

オフィスを環境を整備しながら節税もして一石二鳥

絵画資産売却代行・絵画投資&減価償却資産相談

※2015年度から美術品に関する減価償却の取り扱いが変わりました

相談窓口：梅津宏規

「瓶花芍薬」F6 岩彩 前本利彦 作 ▶



画廊翠恋 GALERIE SUIRAN

株式会社すいらん

371-0801 前橋市文京町1-47-1 TEL 027-223-6312(代) E-mail:suiran@suiran.com





前橋商工会議所青年部 緑水会 新体制がスタート!!



令和4年度 青年部執行部

前橋商工会議所青年部・緑水会は、商工会議所活動を通じて次代を担う青年経済人として自己研鑽に励み、自社企業の発展という形で地域社会に貢献していく事を基本理念と考えております。また、会員メンバーに対しては、「出会いと学びの場」を提供し、多くの仲間と出会い、共に学び、将来の財産となる絆を作って頂けるよう日々活動しております。

本年度、当会は創立45周年という節目の年を迎えます。『万里一空 ～未来に続く現在を創る～』というスローガンを掲げ、多くの諸先輩方が築き上げてきた緑水会の歴史と伝統を継承しつつ、コロナウィルスとの闘いの中で模索してきた新しい形での緑水会活動を引き継いで行く形で、将来の環境に適応した持続可能な組織運営を目指して行きたいと思っております。

令和4年度 組織図

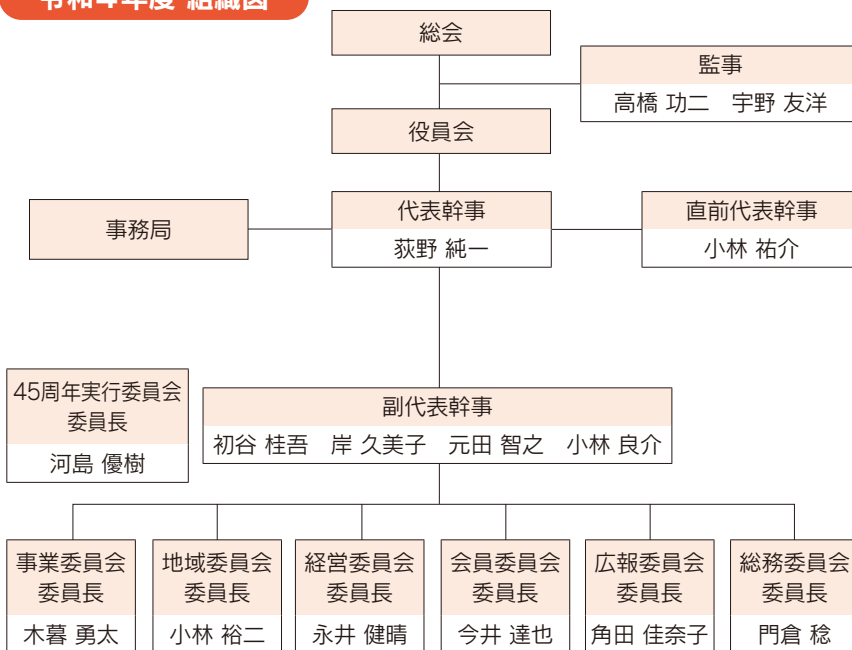

☆緑水会会員随時募集中!

前橋商工会議所青年部緑水会とは、さまざまな活動を通じて、異業種の仲間たちとの人脈を広げ、お互いに教え学びあい、青年経済人としての資質を磨き、地元企業の繁栄と前橋の発展を目指す公益団体です。会員条件は、前橋市在住もしくは事業を営んでいる経営者、または管理者に準ずる方、満20歳以上46歳未満の方です。緑水会事務局までお問い合わせください。

 前橋商工会議所青年部 緑水会
前橋市日吉町 1-8-1 (前橋商工会議所内)
TEL. 027-234-5111 URL <http://www.maebashi-yeg.com>

第29回 ローズ・クィーンコンテスト 出場者募集

前橋商工会議所青年部緑水会では、前橋市の観光特使第29代ローズ・クィーン候補として、前橋市の花「バラ」にふさわしい、明るく、気品のある女性を募集します。今年度から赤城姫、淵名姫と統合し、前橋市の観光特使として、前橋市・前橋商工会議所・(公財)前橋観光コンベンション協会及び関係団体が主催する諸行事に参加していただきます。一緒に前橋を楽しく盛り上げましょう!



- 一次審査 5月15日(日) 14:00~ 前橋商工会議所
- 二次審査 5月29日(日) 14:00~ K' BIX元気21まえばし

※新型コロナウイルス感染症の状況により開催方法が変更になる場合があります。

- 応募締切 4月25日(月)必着
- 応募方法 当所青年部ウェブサイトより申込書を入力、必要事項をご記入の上、ご応募ください。なお自薦・他薦は問いません。



新登場

がんサポート共済



健やかで安心した未来のために
ぐんま共済協同組合
(前橋支店) ☎ 254-2755

I型

1口
1,500円

がん診断共済金で治療の選択肢を広げ、高額出費への不安を解消。

がん診断共済金

50万円
(4口加入の場合 200万円)

II型

1口
2,000円

治療月保障やホルモン剤治療共済金で治療の長期化に対する不安に備える。

がん治療(手術・放射線治療・抗がん剤治療)

月額14万円を最大60回保障
(4口加入の場合 月額56万円)



事業復活支援金の申請期間中です！！

新型コロナウイルス感染症の影響を受け、売上が30%以上減少した中堅・中小・小規模事業者、フリーランスを含む個人事業主に対して、事業規模に応じた給付金を支給する「事業復活支援金」が申請期間中です。

給付額 法人は上限最大250万円
個人事業主は上限最大50万円
※年間売上高及び売上高減少率によって上限が異なります。

申請期間 5月31日(火)まで

当所では、**会員を対象に**、電話やテレビ会議、対面による事前確認を実施しておりますので、お問い合わせください。

なお、申請にあたり要件がありますので、詳細につきましては事前にホームページにてご確認ください。

お問合せ 前橋商工会議所 経営支援部
Tel. 027-234-5115



■事業復活支援金ホームページ



健康経営推進キャンペーン実施中！

健康経営に取り組む事業所を支援する健康経営推進キャンペーンを4月30日まで実施しております。健康経営のツールの一つとして導入しました「会員事業所歯科健診」を知っていただきたく、当キャンペーン期間中に商工会議所職員と、東京商工会議所認定「健康経営アドバイザー」であるアクサ生命保険株式会社の推進員がお伺いした際には、ご説明のお時間をいただけますようお願い申し上げます。

ぜひこの機会に健康経営の一環として事業所歯科健診を取り入れてみてはいかがでしょうか。

お問合せ

前橋商工会議所 総務部 Tel.027-234-5111
アクサ生命保険株式会社 前橋営業所 Tel.027-234-3317
(定期保険(団体型)引受保険会社)



令和4年度 前橋市 制度融資金額・利率表



制度名	融資金額	現行金利	備考	
小口資金	1,250万円以内	年1.8%以内	令和5年3月未まで保証料はかかりません	
特別小口資金	1,250万円以内	年1.8%以内	令和5年3月未まで保証料はかかりません	
経営振興資金	1,500万円以内	年2.3%以内 (年2.0%以内)	令和5年3月未まで保証料の一部を軽減しています ※()内は2年内分割償還の場合	
特別融資 経営安定資金	3,000万円以内	年1.5%以内		
経営力強化支援資金	5,000万円以内	年2.5%以内	経営改善計画の作成が必須	
中心市街地にぎわい資金	1億円以内 ○中小企業信用保険法に定める特定事業を行っている中小企業者及び商店街協同組合等 ○前橋市アーバンデザイン策定区域内に、店舗等を増改築や新規出店する事業者	年1.0%以内 (年0.8%以内)	()内は保証協会付きの時	
季節資金	夏季資金・年末資金	2,000万円以内	年1.5%以内 (年1.3%以内)	()内は保証協会付きの時
	事業所税納付資金	事業所税納付相当額以内 (ただし、2,000万円以内)	年0.5%以内	

制度名	融資金額	現行金利	備考	
短期サポート資金	5,000万円以内 (ただし、保証協会付きは3,000万円以内)	年1.7%以内 (年1.5%以内)	()内は保証協会付きの時	
企業設備資金	建設業・製造業・運輸業等	①機械器具装置等3億円以内 ②建築物及びそれに付随する土地 5億円以内	年1.7%以内 (年1.4%以内)	()内は保証協会付きの時
	上記以外の業種	1億円以内		
中小企業研究開発資金	2億円以内	年1.0%以内		
企業誘致促進資金	6億円以内	年1.5%以内 (年1.1%以内)	()内は保証協会付きの時	
起業家独立開業支援資金	Aタイプ	5,000万円以内	年1.0%以内	
	Bタイプ (分社化対応)	1,500万円以内		

お申込み・お問合せ

前橋商工会議所 経営支援部 Tel. 027-234-5115
前橋市役所 産業政策課 産業政策・経済対策係 Tel.027-898-6983

節電工事はリョウモウにおまかせ！

会社で

デンキにホンキ

お返し

株式会社 **リョウモウ** Tel:027-260-3210 E-mail:info@ryoumou.com 前橋市上泉町 1034 代表取締役 深井 浩



令和4年度前期技能検定受検案内 について

令和4年度前期技能検定について、以下のとおり実施しますのでお知らせします。

【受検申請受付期間等】

4月4日(月)～4月15日(金)

群馬県職業能力開発協会にて受付

【試験日程・試験会場・受検資格・受検手数料等】

日程：実技試験・・・6月以降、学科試験・・・7月以降

令和4年度から、実技試験受検手数料の減免制度が変更になる予定です。

2級・3級の実技試験を受検する25歳未満(令和4年4月1日現在)の在職者(雇用保険被保険者)の方の受検手数料が軽減される予定です。詳細につきましては、群馬県ホームページをご覧ください。

【受検申請書配布・問い合わせ先】

群馬県職業能力開発協会(伊勢崎市宮子町1211-1)

Tel.0270-23-7761

群馬県庁 労働政策課 Tel.027-226-3414



第46回 前橋商工会議所 会員事業所野球大会開催のご案内

当所主催による会員事業所野球大会を開催いたします。従業員の皆様の健康増進、また会員事業所同士並びに各事業所の従業員の親睦を深める一つのきっかけづくりとして、ぜひご参加ください。

開催日(予定)

5月15日(日)、22日(日)、6月12日(日)、26日(日)、7月10日(日)

※予備日：6月5日(日)、19日(日)、7月18日(月・祝)

会場

・登利平桃ノ木川グラウンド

・ベースボールパークファースト北部運動場

参加費

13,000円(税込)

申込締切

当所ホームページより申込書をダウンロードしていただき記入のうえ、参加費を添えて4月15日(金)までに当所総務部までお持ちください。

お問合せ 前橋商工会議所 総務部 Tel.027-234-5111



国民年金基金についてご案内 ～国民年金にゆとりをプラス。 自分で入る公的な個人年金～

国民年金基金は、国民年金に上乗せして加入し、税金優遇を受けながら掛金を積立て、老後により充実した年金を受け取ることができる公的な年金です。

特徴は・・・

- ・掛金が全額「社会保険料控除」で、受け取る年金も「公的年金控除」の対象です。
- ・受け取る年金は、終身が基本で一生変動しません。
- ・万一の時は、ご遺族に一時金が支払われます。
(遺族保証のないB型も選べます)
- ・掛金は、加入時の年齢で一定。途中で口数の増減もできます。

加入できる方は・・・

- ・国民年金の第1号被保険者(免除の方などを除きます)
- ・国民年金の任意加入者(60歳～65歳未満の方や海外在住の方)

資料請求・お問合せ

・前橋商工会議所 総務部 Tel.027-234-5111

※詳細については、全国国民年金基金群馬支部よりご案内いたします。



令和4年3月分(4月納付分)より、 協会けんぽ群馬支部の健康保険料 率が改定されます

健康保険料率

9.66% ⇒ 9.73%

介護保険料率(全国一律)

1.80% ⇒ 1.64%

各都道府県の健康保険料率は、地域の医療費水準に基づいて算出されます。

加入者の皆さまに、以下の①～③を実施いただくことで、群馬県の医療費の上昇を抑えることができれば、保険料率の伸びを抑えることができる仕組みとなっています。

皆さまの取組が、保険料率の伸びを抑える大きな力になります。何卒、ご理解、ご協力をお願い申し上げます。

①年に1回健診を受けていただくこと

②保健指導の利用や医療機関への早期受診で重症化を防ぐこと

③企業を挙げて健康づくりに取り組んでいただくこと(健康宣言)

お問合せ

全国健康保険協会群馬支部 Tel. 027-219-2100 (音声案内⑤)



Corporate Philosophy



We think, therefore we are.

株式会社 前橋包装

本社/群馬県前橋市川曲町327-4

TEL 027-253-5565(代)

E-mail columbus_egg@maeho.co.jp

WEB <https://maeho.jp>



前橋市補助制度のご紹介【産業政策課窓口】

前橋市では、がんばる企業を応援するために様々な支援メニューを用意しています。令和4年度の補助制度を一覧にまとめましたのでご活用ください。なお、4.人財スキルアップ補助金を除くすべての補助メニューは事前申請が必要です。詳しい内容は、前橋市ホームページをご覧ください。

URL : <https://www.city.maebashi.gunma.jp/soshiki/sangyokeizai/sangyoseisaku/shinseisho/index.html>



HPはこちら

補助制度の名称	補助対象者	対象経費	補助金額
① 生産性向上設備導入補助金※ 事前	設備投資を行う事業者(大企業も可)	設備設置経費	1/5以内(小規模企業者は1/3以内) 上限最大150万円(事業所税加算最大50万円)
② DX推進補助金※ 事前 デジタル導入 事前	既存業務のDX化、アナログ業務のデジタル化に要する機器等を導入する事業者(大企業も可)	ハードウェア・ソフトウェアの購入費等	1/3以内(小規模企業者は1/2以内) 上限150万円(事業所税加算最大50万円) 1/2以内 上限5万円
③ 経営計画実行補助金 事前	前橋商工会議所・前橋東部商工会・富士見商工会の支援を受け、経営計画の見直しに取り組む事業者	販路開拓・売上向上のための事業費等	2/3以内 上限40万円
④ 人財スキルアップ補助金	従業員の人材育成を行う事業者	研修費用、受講料等	1/2以内(小規模企業者は2/3以内) 上限7万円 (DX人材育成の取り組みがあるか、事業継続力強化計画策定済みの場合に上限に5万円を加算)
⑤ 新製品・新技術開発費補助金 事前	新製品・新技術の開発に取り組む事業者(大企業も可)	開発経費	1/2以内 上限50万円
⑥ 前橋市ぐんま技術革新チャレンジ補助金 事前	新製品・新技術の開発に取り組む事業者	開発経費	上限80万円
⑦ 事業拡張サポート補助金 事前	工業団地内で工場、物流施設等を増設または建替える事業者(大企業も可)	①固定資産税等 ②事業所税資産割 ③新規雇用	①相当額②1/2相当額③1年後に10万円×前橋市民新規雇用1人(上限200万円)

事前印は事前申請が必要です。

※ 生産性向上設備導入補助金及びDX推進補助金の詳細については、以下のとおりです。書類の事前確認も行っています。

制度の名称	補助対象事業	申請期間
生産性向上設備導入補助金	以下の①～⑤の全ての要件を満たすもの ①補助対象事業費が10万円以上のもの(消費税等除く) ②令和5年2月28日までに完了するもの ③事業者が自らの事業の活動場所として使用する建物等(他社に賃貸する目的のものを除く1拠点)に設置使用する設備 ④直接的に生産性の向上に寄与する機械設備(エアコン・LED等は除く)の新規導入または既存設備の更新 ⑤耐用年数1年以上で取得価格が10万円以上の資産を取得するもの ⑥事業にかかる物品の購入、施工、開発委託等は原則として市内業者への発注に限るもの ※中小企業等経営強化法に基づく先端設備導入計画の税制特例対象設備等は対象外	5月11日から 5月17日
DX推進補助金	以下の①～⑤の全ての要件を満たすもの ①業務の効率化を目的としたソフトウェアの新規開発、導入及びソフトウェアの開発導入において必要となるハードウェアの新規購入事業 ②ソフトウェア導入を主目的とし、ハードウェア購入が附随的なものであること ③令和5年2月28日までに完了するもの ④事業者が自らの事業の活動場所として使用する建物等(他社に賃貸する目的のものを除く1拠点)に設置使用する事業 ⑤事業にかかる物品の購入、施工、開発委託等は原則として市内業者への発注に限るもの	4月25日から 5月13日
	以下の①～⑤の全ての要件を満たすもの ①既存業務(帳簿付けや請求書発行)を新たにデジタル化する事業 ②パソコン、プリンタ、オフィス・セキュリティソフトを購入する事業(買替は対象外) ③令和5年2月28日までに完了するもの ④事業者が自らの事業の活動場所として使用する建物等(他社に賃貸する目的のものを除く1拠点)に設置使用する事業 ⑤事業にかかる物品の購入は市内業者への発注に限るもの	7月4日から 7月8日

担当課／前橋市役所 産業政策課(前橋市役所 12階)

1～6の補助金…産業政策・経済対策係…… Tel.027-898-6983

7の補助金…企業立地推進室…………… Tel.027-898-6984

前橋市補助制度のご紹介【にぎわい商業課窓口】

詳しい内容は、同封の「産業サポートガイド」及びホームページをご覧ください。

URL : <https://www.city.maebashi.gunma.jp/soshiki/sangyokeizai/nigiwaishogyo/shinseisho/index.html>



HPはこちら

【まちなかの補助メニュー】

補助制度名称	補助対象者	補助対象経費	補助金額
まちなか開業支援補助金 事前	対象区域※1内の店舗等で開業し、まちなかの新たな魅力創出に寄与する意欲のある方	改修工事費 備品購入費	補助率 1/2 以内 昼※2 上限: 100万円 夜※3 上限: 50万円
まちなか既存店支援補助金 事前	対象区域※1内の店舗等で1年以上営業している事業者	ハード事業費	補助率: 1/2 以内 上 限: 50万円
		改修工事費・備品購入費 ソフト事業費	補助率: 1/2 以内 上 限: 20万円
まちなかスモールビジネスチャレンジ支援補助金 事前	対象区域※1内で事業化に向けて、空きスペース・公共空間等を活用して出店する方	出店料・広告宣伝費 レンタル・リース料等	補助率: 1/2 以内 (1回目の申請のみ2/3以内) 1申請あたり上限10万円 (1事業者あたり3回申請可能)
まちなか遊休不動産リビルド支援事業補助金 事前	次の1～3のいずれか 1.遊休不動産をリノベーションし、他人に貸し出して利活用を行う不動産所有者 2.遊休不動産を取得し、リノベーションを行い、他人に貸し出して利活用を行う不動産所有者 3.「リノベパートナー※4」	リノベーションを行うに当たり必要な経費 例: 内外装工事費用、残置物撤去費用、アスベスト調査費用	補助率: 1/2 以内 上 限: 50万円 (1事業者あたり3回申請可能)

※1 対象区域=右上の二次元バーコードからHPをご確認ください

※2 昼=8:00から15:00の間で1時間以上営業を行う事業者

※3 夜=上記※2昼以外の事業者

※4 リノベパートナー=家守事業(遊休不動産をリノベーションし、サブリースする事業)に取り組み登録事業者。

登録要件等がありますので、詳しくはHPをご確認ください。

【市街化区域外の補助メニュー】

補助制度名称	補助対象者	補助対象経費	補助金額
買い物利便性向上支援事業補助金 事前	市街化区域外で1年以上営業している事業者	改修工事費 備品購入費	一般型 補助率: 1/2 以内 (小規模企業者は2/3以内) 上 限: 10万円
			承継型※1 補助率: 1/2 以内 (小規模企業者は2/3以内) 上 限: 総額50万円

※1 承継型=前橋商工会議所・前橋東部商工会・富士見商工会の指導を受け、事業承継に向けた計画を策定

単年での承継の場合: 令和4年度中に承継が完了する場合は、上限50万円

複数年の承継の場合: 最大3カ年(令和6年度まで)の計画で、総額50万円

担当課/にぎわい商業課商業振興係(前橋プラザ元気21 1階) Tel. 027-210-2188

市の補助制度をまとめたパンフレット「チャレンジ前橋」をご覧ください。

このページでは、「チャレンジ前橋」の中から、事業者等向けの支援メニューをご紹介しました。「チャレンジ前橋」では、下記のとおり、分野ごとに市の補助制度や支援制度をご紹介しています。右の二次元コードからもご覧いただけますので、ぜひご利用ください。

(掲載メニュー)

1. 産業サポートガイド 対象者: 事業者、起業家、勤労者の方
2. 農業サポートガイド 対象者: 新規就農者、農業者の方
3. 住まいのサポートガイド 対象者: 住まいの新築・改修等を検討されている方
4. まちなか開発サポートガイド 対象者: まちなか不動産の利活用を検討されている方
5. 移住・定住サポートガイド 対象者: 移住を検討されている方



HPはこちら





情報メディア部会 No.90854

株式会社ブレインファーム



アプリやWebシステム、ホームページ作成で販路開拓・売上アップ! 企業の課題解決をITのチカラでお手伝い致します!

- ◎ホームページ制作やWebシステム、アプリ開発、広告の作成、お子様のプログラミング教室などIT関連の様々なことを行っています。
- ◎とくにプログラミング教室は群馬県初の老舗として活動しております。
- ◎また近年開発したスマホアプリ「札ッシュ!! 上毛かるたGO!」は皆様に大変好評いただき約3万ダウンロード(群馬県民の70人に一人)して頂いております。
- ◎自社のホームページが欲しいなあ、こんなアプリを開発したい、非接触販売をしたい等気になる方はぜひ一度ご連絡ください。

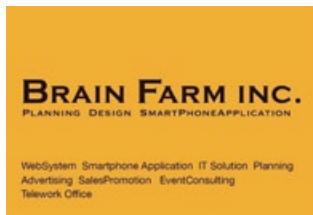

住 所 前橋市三河町1-1-103

定休日 土日祝

営業時間 10:00~18:00

TEL 027-898-2055、090-4111-5657

MAIL info@brain-f.com

HP https://www.brain-f.com

卸商業部会 No.91798

ユウエスエンジニアリング

御見積は無料! 庭木お手入れ不要な庭木伐採、林整備。

あなたのお庭の木1本から伐採やお手入れを致します。御見積は無料で現地調査します。もちろん金額や条件が合わなければ御注文は結構です。実績は多数あり!! 現在は庭木のお手入れよりも“この木を切ってくれ!”との御注文が8割を超えています。大切にしていた庭木を丁寧に伐採致します。もちろん剪定も行います! 弊社はバイオマス発電に欠かせない木質チップ製造機の販売から修理を生業として3年前に開業しました。今はこの燃料になる庭木や樹木、竹林などを伐採することも生業としています。



住 所 前橋市関根町3丁目38-12

定休日 年中無休

営業時間 8:00~20:00

TEL 090-8513-1389 FAX 027-233-6787

MAIL hckrk358@outlook.jp

事業所名	所属部会
羊の工房 パオ	小売商業部会
おそうじ本舗伊勢崎宮子店	サービス部会
(株)ジョイクス	建設部会
(株)ファイン	飲食観光部会
(株)エムケイジャパン	飲食観光部会
服部 知子	サービス部会

事業所名	所属部会
中嶋 隆義	小売商業部会
会員代行	サービス部会
(株)三河	建設部会
天川電工	建設部会
桂	飲食観光部会
(株)Qarte	専門・文化部会

お問合せ

前橋商工会議所
総務部

〒371-0017 前橋市日吉町1-8-1
E-MAIL kouhou@maebashi-cci.or.jp

TEL 027-234-5108
FAX 027-234-8031

会員ひろば —あなたの会社や商品を紹介しませんか？—

サービス部会 No.92720

おそうじ本舗 伊勢崎宮子店



親切丁寧な対応と確かな技術で選ばれています

はじめまして。おそうじ本舗伊勢崎宮子店 代表の菊地大成です。伊勢崎市を拠点として、前橋市・高崎市・太田市など群馬県全域で活動しています。

ハウスクリーニングは誰に頼んでも同じ？いいえ、僕はそうは思いません。

お伺いする店舗や人によって、お掃除の仕方や選ぶ洗剤も様々で、仕上がりに差があります。当店は、「あっ、こんなところまでキレイになってる！」と感動していただけるようなサービスを、スタッフ一同掛けています。

おかげ様で徐々にリピーターのお客様も増え、「来年も是非菊地さんをお願いします！」という有難いお言葉を頂くこともあり、大変励みになっています。

ハウスクリーニングを通して人と人との繋がりを大切にしていきたいと思っています。

地域の皆様に愛され、選ばれるおそうじ業者を目指し、スタッフ一同精進してまいります。

オフィスや施設などの業務用エアコンクリーニングや、面積の広い床の剥離ワックス、結婚式場や大使館などの高所にあるシャンデリア清掃なども行っています。

群馬県、また群馬県近郊で清掃業者・ハウスクリーニングをお探しなら、是非一度当店へご相談くださいませ。



住所 前橋市筑井町1114-3

定休日 年中無休

営業時間 9:00~20:00

TEL 0120-81-4026

MAIL isesakimiyako-kikuchi@osoujihonpo-owners.com

HP <https://osouji-isesakimiyako.com/>

食品部会 No.92634

パティスリー ラメールブルー PÂTISSERIE LA MER BLEU (LMB 合同会社)



大人可愛い空間で旬のケーキや焼き菓子をお楽しみください！

旬の素材を贅沢に使用し、フルーツたっぷりのスイーツ、マーガリン不使用の焼き菓子等、こだわりの洋菓子を提供しています。

"ラ・メール・ブルー"とは、フランス語で青い海という意味です。お店のコンセプトを打ち出した青い空間いっぱいの店内には、イートインスペースをご用意していますので、ごゆっくりとスイーツをお楽しみください。天気のいい日はテラス席もオススメです。日向ぼっこしながら優雅なカフェタイムをお楽しみ頂けます。

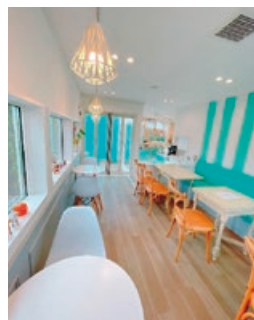

住所 前橋市元総社町1715-1

定休日 火曜日

営業時間 10:00~19:00

TEL 027-257-6632 FAX 027-257-6632

HP https://www.instagram.com/patisserie_lamerbleu

新会員のご紹介

※新会員様のご紹介につきましては、入会順に掲載させていただいております。現在、多くの事業者様にご入会いただいておりますこと、ご了承ください。

事業所名	所属部会
(株)串一惣	食品部会
(株)補聴器プラザ群馬 リオネットセンター前橋店	小売商業部会
V T T 商事(株)	小売商業部会
(株)数理設計研究所	専門・文化部会
(有)ワンワンハウス	小売商業部会
(有)タカミザワ	交通運輸部会

事業所名	所属部会
(株) R & G	飲食観光部会
Rin's グループ	卸商業部会
RONRON 食堂	飲食観光部会
おそうじ本舗新前橋店	サービス部会
Tree Frog	飲食観光部会
温活所あたたため家	サービス部会

本ページで貴社の商品や各種サービスをご自由にPRください(掲載無料)

WEBからお申し込みいただけます。こちらから➡



キタカんだより



北関東自動車道の全線開通により、前橋市から宇都宮市へは1時間30分、水戸市へは2時間30分となり、北関東3県の距離感はぐんと近くなりました。本コーナーでは、水戸と宇都宮の商工会議所から、それぞれの地域情報をお届けします。

宇都宮市

『ポケふた』、ゲットだぜ！

「ポケふた」は、人気ゲームシリーズ「ポケットモンスター」のキャラクターがデザインされたマンホールで、ポケモンと各地域の魅力発信を目的にそれぞれオリジナルのものが全国各地に設置されており、今回北関東で初めて宇都宮市に3枚設置されました。

今回設置されたポケふたは、雷や大谷石など宇都宮市の特色ある景観が連想されるイラストが描かれており、スマートフォン向け位置情報ゲーム「Pokémon GO」のポケストップになっています。

ぜひポケふたが設置された各スポットを訪れてみてはいかがでしょうか。

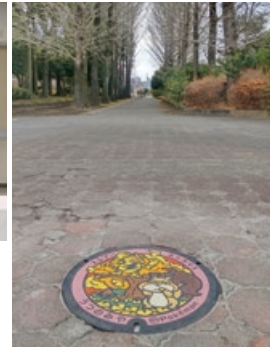

©Pokémon. ©Nintendo/
Creatures Inc./GAME FREAK inc.

設置場所

- ・エレベーターとホシガリスのポケふた：宇都宮駅東公園（宇都宮市元今泉5-10-1）
- ・ラクライとイワパレスのポケふた：道の駅うつのみやろまんちつく村（宇都宮市新里町丙254）
- ・ポルトロスのポケふた：八幡山公園（宇都宮市大曾2丁目）

お問合せ

宇都宮市役所観光交流課
TEL.028-632-2437

水戸市

(一社)水戸観光コンベンション協会 直営ECサイト 「みとマルシェ」がOPENしました!!

当協会直営のECサイト「みとマルシェ」では、水戸市マスコットキャラクターのみとちゃんグッズを中心としたオリジナル商品を取り扱っており、今後は各種企画イベントに合わせた限定コラボ商品や物産なども展開予定です。

グッズを購入したいけれど、水戸までは行けない…そんな方のために!!
ぜひサイトをご覧ください♪



◆ECサイト「みとマルシェ」▶
<https://310marche.stores.jp/>



お問合せ

一般社団法人 水戸観光コンベンション協会
TEL.029-224-0441

前橋商工会議所会報

系都

令和4年4月号 第608号

発行所 前橋商工会議所

発行人 会頭 菅我孝之

企画・編集 広報・広聴委員会

制作 総務部

〒371-0017 前橋市日吉町1丁目8番地1

Tel.027-234-5111(代)

E-mail: soumu@maebashi-cci.or.jp

URL: <http://www.maebashi-cci.or.jp/>

印刷所 朝日印刷工業株式会社

「系都」について皆様の声をお寄せください。こちらから▶



編集後記

令和4年度の初号は正副会頭に「前橋商工会議所が果たすべき役割」について語っていただきました。会員皆様のお役に立てるよう、職員一同を引き締めて業務を行ってまいります。今年度もどうぞよろしくお願いいたします。また新年度となり、新たな環境に身を置かれた方も多いかと思います。そうした方々の前途、そして会員皆様のご繁栄を心よりお祈り申し上げます。

さて、ある大学の先生が「絶対悲観主義の勧め」というコラムを公表されていました。『仕事にはコントロールできないことの方が多いので、思い通りになるという期待は持たない。プライドは実績のある人が持つものなので、経験の浅いうちはプライドなど持たず気軽にフルスイングすべき』という内容です。

とは言っても、誰しも空振り三振は怖いもの。挑んだ末の三振を見守り、さりげなく助言してくれるビッグボスのような上司が新人には必要なのかもしれません。

(稲田)

地域社会とともに
快適で、地球環境に優しい
建物づくりを目指します。



建設プロダクト  ヤマト



群馬県前橋市古市町118 〒371-0844 TEL.027-290-1800 (代) www.yamato-se.co.jp

「働くよろこび」と「企業の発展」を応援し、
「人」と「企業」のよりよい関係の為に力を尽くしてまいります



業務請負・アウトソーシング



人材派遣



紹介予定派遣



有料職業紹介



特定技能



 「いいな」がつづく
株式会社 **セントラルサービス**

本 社 / 前橋市古市町210-3
T E L / 027-210-8033

認知症は予防できます。

私たちは、介護予防事業でシニアのイキイキ・わくわくを応援します。



ジーシーシーグループ

株式会社ジーシーシースタッフ



前橋市天川大島町 1125 TEL:027-263-7128

みつおか式

脳若[®]

トレーニング

ジーシーシースタッフ



for the next

誇り胸に 次なるステージへ

群馬に根づく創立80年の信頼と伝統、そして実績

北関東最大級の専門学校グループ。学生一人ひとりの夢をサポートします。

中央カレッジグループ概要と実績

いろんな夢にあわせて学べる学科・専攻コース

安心と信頼の証拠、卒業生総数

安心の就職内定率

9校 27学科 83専攻コース

37,926名 【2020年度までの79年間】

99.6% (卒業生555名中553名) 【2020年度実績】

中央カレッジグループは、建学以来80年間、学びの場を提供し続け、これまで積み上げてきた専門教育ノウハウと教育環境、さらに3万7千人以上の卒業生ネットワークのもと、学生支援体制を整え、一人ひとりをサポートしています。また、これまでの専門教育を社会や時代が求めるレベルまで進化させる必要があると考え、カリキュラム改変・地方自治体や地域企業・業界と連携した産学官実践授業、職業実践専門課程の認定、グローバル化社会に対応する多様な取り組みなど、新しい専門教育を実践し対応しています。

専門学校
CID 中央情報大学校
〒370-0841 群馬県高崎市栄町13-2
☎0120-24-8531

専門学校
CAG 中央農業大学校
〒371-0805 群馬県前橋市南町2-31-1
☎0120-83-1992

CIA 中央情報経理専門学校
〒371-0844 群馬県前橋市古市町1-49-4
☎0120-04-0066

GLC 群馬法科ビジネス専門学校
〒371-0844 群馬県前橋市古市町1-48-1
☎0120-04-0066

TBM 高崎ビューティモード専門学校
〒370-0841 群馬県高崎市栄町13-1
☎0120-24-8531

CIS 中央医療歯科専門学校太田校
〒373-0026 群馬県太田市東本町41-12
☎0120-11-8309

CMS 中央医療歯科専門学校高崎校
〒370-0843 群馬県高崎市双葉町2-8
☎0120-41-4418

CAN 中央動物看護専門学校
〒371-0844 群馬県前橋市古市町1-43-27
☎0120-15-1281

CSM 中央スポーツ医療専門学校
〒371-0843 群馬県前橋市新前橋町21-16
☎0120-21-9157

中央カレッジグループ本部

〒371-0844 群馬県前橋市古市町1-49-1
TEL.027-256-7000 FAX.027-253-5595

