

[No.630]

2

Feb.2024

前橋商工会議所会報

糸都

いと

敷島エリアグランドデザイン

特集

訪れるだけで誰もが元気になる場

～SHIKISHIMA WELL-PARK～

前橋商工会議所令和5年度ステートメント BEYONDコロナ、新しい社会への挑戦
～事業者の自己変革と新たな価値の創造、イノベーションへの積極的支援～

源泉かけ流し、あたたまりの天然温泉



駅徒歩2分の地に 名湯あり。

豊かに湧き出る源泉。やわらかな湯けむり。心地よいくつろぎ空間。駅徒歩2分という便利な立地にありながら、地下1500メートルから湧出する天然温泉を、内湯まで100%かけ流しで贅沢にお楽しみいただける施設は、県内でもほとんどありません。ミネラル豊富で濃厚な泉質が自慢で、近隣の方々はもちろん温泉通にも評判の天然温泉です。日々の疲れを癒しに、気軽にお越しください。



2・3月のお得な情報

2月 1,200円パックの日
2/2(金)・9(金)・16(金)
入館料 + 平日1,200円
限定食事

3月 10枚綴り券×3枚セット(30回分)
通常価格22,500円のところ
19,500円で販売します。
期間 3/1(金) - 20(水)

- 大浴場から露天風呂まで100%かけ流しの天然温泉
- 露天風呂、館内大浴場、サウナ、スチームサウナ完備
- 美容と健康に良いヒーリング岩盤浴が楽しめる
- JR前橋駅から徒歩2分の便利な立地
- 食事のみでも入館できるレストラン「けやき」
- 駐車場完備



■ご利用時間
朝10時～夜10時
入浴受付 夜9時30分終了
年中無休

※記載価格は全て税込です。

2月のお得なカレンダー

SNS半額祭 2/28(水)
SNSをフォローしてくれた方限定、画面提示で半額料金
入館料半額350円+入湯税50円 合計400円 現金のみ有効

ライス大盛無料の日
2/10(土) 11(日) 17(土) 25(日)
定食及びライスセットをご注文の方
ライス大盛り無料

生ビール祭
2/4(日) 10(土) 18(日) 24(土)
入館料+生ビール+枝豆をセットで1200円
通常価格より380円お得です

こども食堂の日
2/10(土)
保護者同伴の小学生以下のお子様に関り限定ランチ無料
11:30～14:00

レディースデー
2/8(木) 15(木) 22(木) 29(木)
メンズデー
2/1(木) 5(月) 13(火) 19(月) 27(火)
シルバーデー
2/14(水)
入館時くじ引きで粗品プレゼント

風呂の日 2/26(月)
入館時くじ引きで当たりがでたら入浴券プレゼント!

ソフトクリームの日
2/6(火) 20(火)
バニラソフトクリーム100円割引

岩盤浴の日 2/7(水) 21(水)
平日入浴料+岩盤浴50分=1,200円(税込)
290円もお得!



「情熱は全てを可能にする」 前橋発 ショコラティエ 世界への挑戦

文：奈良のりえ

幼少期から菓子作りで家族を喜ばせていた。祖母とのおやき作りでは「小麦粉をこねるのが楽しかった」と語る。

高校2年、群馬県のサイエンス・パートナーシップ・プロジェクトでアメリカNASAに行き、向井千秋さんと会う。「宇宙について知りたい」と、興味を抱くと大学は物理学を専攻。また海外好きの祖母の影響もありカナダ、イギリスへ語学留学。海外が身近に感じられた。

大手コンビニに入社し、配属されたのは実店舗の店長。2年間の激務を救ってくれたのはチョコレート題材にしたTVドラマだった。その後、商品開発職で将来を期待されるもチョコレートへの情熱は募っていく。

キャリアを一切顧みず「自分の進むべき道」のために退社。情熱的で行動力のある愛花さんは世界一周チョコレートの旅に出る。帰国後は会員制チョコレートのクラウドファンディングを立ち上げた。東京かアメリカ進出を考えていたが、前橋の経営者に「前橋は最先端だよ」と言われ、はっとする。こうして前橋で工

房を構え、市内ホテルで群馬の食材とカオのフルコース（期間限定）を提供するなど活動を広げている。

趣味は茶道、香道を通じて禅の心に触れること。片づけ、心理学と幅広いが「3度のご飯よりスイーツ好き！」と断言する。

昨年、アメリカでポップアップイベント（期間限定イベント）を実現。海外に進出する夢が近づいてきた。

「情熱は全てを可能にする」が好きな言葉。自身の感性を信じ、愚直に取り組む職人肌のクリエイター。ほとぼしる情熱が愛花さんを突き動かす。

Profile

紹介制ショコラ
「Aika Kobayashi」代表

チョコアイカ (小林愛花)

1990年前橋生まれ。前女、学習院大学理学部卒業。2022年、10年勤務した大手コンビニの商品開発職を辞め世界一周をし、7か国31都市で150人のチョコレートと出会う。帰国後「情熱を味わう」紹介制チョコレートブランドを立ち上げ、本物のチョコレートを探求するカカオプロデューサーとして活動。物理学専攻のため、分子レベルでチョコレートと向き合い1℃までこだわった温度管理により、ダイヤモンドのような輝きを放つショコラを作る。人材育成などの講師も務める。



「情熱は全てを可能にする」が好きな言葉。自身の感性を信じ、愚直に取り組む職人肌のクリエイター。ほとぼしる情熱が愛花さんを突き動かす。

特集

敷島エリアグランドデザイン
訪れるだけで誰もが元気になる場
～SHIKISHIMA WELL-PARK～



表紙写真

チョコレートのお菓子言葉は「親愛」。バレンタインデーの季節、チョコにあなたの素直な思いをあなたの言葉を添えて届けてみては…。

表紙のショコラは、1粒作るのに4日間かけ、素材や製法にこだわり、一人の職人がすべて手作業で作っているため、数量限定の完全紹介制となっている。「輝くショコラで情熱のバトンをあなたへ、そしてあなたを通じてその先もたくさんの方に届いていきますように。」がメッセージ。

03

01

MAEBASHI 旬人

紹介制ショコラ「Aika Kobayashi」代表

チョコアイカ(小林愛花)

12

会議所活用 DO!

糸都ビジネスキャンパス

新入社員研修会のご紹介

14

知りたい!まえばし NOW!

ゆったりとしたティータイムを
スコーンとともに楽しみませんか。

16

専門家の引き出し

[連載企画]

手島仁の前橋学講座 ～歴史×ビジネス×まちづくり～

第29回 前橋・勝山家(1)

20

INFORMATION

24

前橋市からのお知らせ

26

Pick Up! 前橋グルメ

こっそり教える 社長の行きつけ

27

会員ひろば/新会員のご紹介

28

キタカンだより/編集後記



印刷過程で有害な廃液が出ない水なし印刷方式で印刷しています。

前橋商工会議所会報

繭から糸を紡いでつくられる生糸。たくさんの人たちが関わり、知恵と技術で撚られて、人にやさしく、美しく、そして強い絹となる。明治・大正・昭和と世界に良質な生糸ブランド名“マイバシ”の生産で栄華を誇った生糸の市「前橋」前橋商工会議所は、会員のニーズや意見をくみとり、少しずつ太い絆に変え、紡いでいくことで地域経済の発展と暮らしやすい県都・前橋づくりに努めていきます。

題字 前橋商工会議所 会頭 金子 昌彦

糸都

前橋商工会議所WEB

前橋商工会議所 検索

<https://maebashi-cci.or.jp/>

セミナー・イベント・催事情報
などお届けしています



登録は、こちらから



<https://forms.gle/pWmMwfpY4UmHksZ7>

地域に役立つ情報を、
毎月11日・21日に配信



Facebook公式ページ

<https://www.facebook.com/maebashicci/>

Facebookはじめました



敷島エリアグランドデザイン

訪れるだけで誰もが元気になる場



“敷島エリアグランドデザイン”は、敷島公園が50年後も地域に愛され続ける公園で在り続けるために創りました。今後起こりうる施設の老朽化による改修や公園整備に新しい考え方を導入し、従来の公園整備の枠を超え、公園の価値を永続的に高めることのできる設計思想を定義したものです。世代を超えてさまざまなクリエイターが関わり続けるであろう、施設デザイン・環境デザイン・サインデザインなどを包括的に体系化し、世代を超えて設計思想を共有する仕組みをまとめた、全国初の取り組みです。

進行する高齢化社会と人口減少の問題に直面している現代において、「心身の健康と幸福の持続的向上」への関心が世界中で高まっています。この「Well-Being」への注目を踏まえ、敷島公園を中心とした敷島エリアプロジェクトは、公園の可能性を最大限に引き出し、訪れる人々に活力と潤いを提供する場としての役割を果たすことを目指します。

群馬県と前橋市が手を取り合い進めるこのプロジェクトは、現在の社会状況を映し出し、持続可能な未来に向けた革新的なアプローチとして注目を集めています。待望される“敷島エリアグランドデザイン”の概要をみなさまにご紹介します。

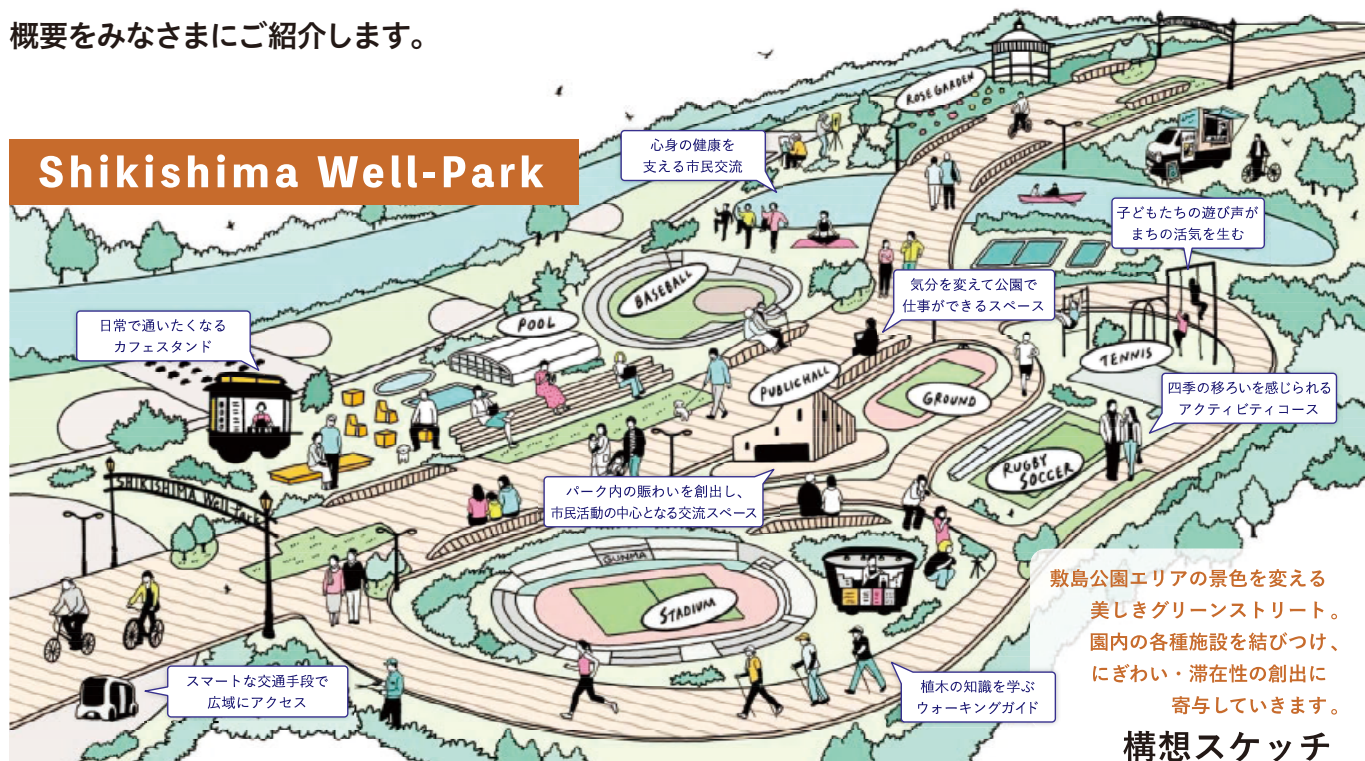

敷島エリアってどんなところ？

「敷島エリアアグランドデザイン」

の中心となる敷島公園は前橋市北西部の利根川が隣接する自然豊かな場所に位置し、全国でもめずらしい約2,700本の黒松等が生い茂り、毎年プロ野球が開催されている野球場やJリーグ所属のザスパクサツ群馬のホームスタジアムである陸上競技場等のスポーツ施設区域（県管理）と松林・ばら園・ポート池などのレクリエーション区域（市管理）に分かれている。

これに加え、利根川の河川敷にある敷島緑地・国登録有形文化財の配水塔を有する敷島浄水場・川や湖の水産業全般を技術的に支援

する水産試験場を「敷島エリア」として位置付けている。

背景

2060年で人口は8,700万人を割り込むとともに、人生100年時代が到来する。これにより、高齢者が増え、現役世代1.3人で高齢者1人を支える社会となる。

また、国の成長度を測る指標としてGDP（国内総生産）が重要視されてきたが、現在ではSDGsの達成、今後はWell-Beingの指標となるGDW（国内総充実）が重要視されてくるとも言われる。

このような時代背景から、敷島エリアが訪れる全ての人の健やかな体験と

敷島エリアアグランドデザインとは？

令和10年完成を目指す敷島公園水泳場の建て替えを契機に、令和2年から本グランドデザイン策定に取り組んでいる。

一般的に10年間程度とするインフラ整備に関する計画とは異なり、本グランドデザインは50年先までの将来を想定し、敷島エリアの価値を向上させるための整備・保全の指針を定めるものである。

数々のスポーツ施設やレクリエーション施設を含めた敷島エリアを魅力あるものに創り上げていくためには、一体性のあるデザインコンセプトに基づいた市民活動や施設整備等を長期にわたり継続して進めていくことが重要であり、また、将来を担っていく若い世代が継続して敷島エリアの取組に主体的に関わっていただける期間をイメージして「50年先まで」と設定している。

策定においては、群馬県と前

橋市により組織される「敷島エリアアグランドデザイン検討会」に加え、谷川じゅんじ氏（JTQ（株）代表取締役）、橋本薫氏（二社）前橋まちなかエージェンシー代表理事）、村井誠志氏（前橋商工会議所常務理事）をメンバーとした「有識者会議」を設置し議論・検討をしてきた。

敷島エリアアグランドデザインは基本構想編とデザインガイド編の2部構成となっており、基本構想編は変わらない基本的理念を定め、デザインガイド編では実際に敷島エリアを整備・管理する際の取り決めを定めている。



エリア図

かな体験と時間を約束する場となるよう、「敷島エリアアグランドデザイン」を策定した。



概念図

将来像

敷島エリアのあるべき姿としては「超高齢化社会という長寿化の未来」、「自然と共生するサステイナブル需要」、「一人一人の生きがいの追求」に対応していくことで、「自然風景と行き交う人々の日常を感じながら歩く、訪れるだけで誰もが元気になれる場」を将来像とした。

コンセプト

「Shikishima Well-Park」を掲げ、新しいスマート化が進む社会の中で、健康になるまちづくりを進め、GDW（国内総充実）に直結する都市インフラとしての運動公園にしていくことをコンセプトとした。

敷島憲章

基本構想編の一番下に位置する敷島憲章は、敷島エリアにおける

将来像やコンセプトを全ての人たちが共通認識出来るようにわかりやすい言葉でまとめたものである。令和5年夏にパブリックコメント等を実施し、その後公表に至った。

将来像 自然風景と行き交う人々の日常を感じながら歩く、訪れるだけで誰もが元気になれる場

公園の概念を超えた超公園 Shikishima Well-Park (敷島ウェルパーク)

まちのウェルネス拠点、敷島ウェルパーク。自然を感じ、生活者を感じ、今を生きること感謝できる場所。訪れる全ての人々の健やかな体験と時間を約束する、世代を超えて愛される暮らしと公園が優しくつながる新たなまちづくり。

訪れるだけで
ころころが
満たされワクワクする
環境デザイン

誰かと出会い
対話生まれる
交通拠点機能

世代を超えた
共感共鳴を生み出す
感動体験の創出

将来像とコンセプトをわかりやすい言葉で表現した敷島憲章

— 敷島憲章 —

歴史と伝統に培われた自然豊かな敷島公園で、園内の各種施設を結びつけ、にぎわいと健やかな体験、世代を超えたコミュニケーションが生まれる新しい交流拠点を構築します。誰もにひらかれ、ころころも体も満たされ、多様な幸せと慈しむ心を感じられる場。新しい時代の豊かさの象徴として、地域への愛着や誇りを育み、次の世代に継承し、進化し続けることを願い、ここに憲章を定めます。

- 訪れる人が地域とつながる スポーツと交流の場をつくる**
公園を訪れる多様な人々が、地域の自然や文化に触れ、世代を超えた交流が生まれる拠点を包括的に育てていきます。
- ころころも身体も元気になれる ひらかれた共創の場をつくる**
誰ひとり取り残されることなく、心身共に健康になれる場を多様な立場の人々と共に生み出していきます。
- 地域への愛着や誇りを育み 暮らしの価値向上をめざす**
地域を思い、主体的に参加することで、愛着や誇りが生まれ、活力あふれるまちの暮らしや、新しい価値が形成されていきます。
- 利根川に接し、赤城、榛名を望む 敷島の風致を次の世代に継承する**
先代から受け継いだ、利根川の松林や雄大な山々の景観を守り、次の世代へと大切に受け継いでいきます。
- いのちの源として緑と水源を慈しみ未来へ持続させていく**
古くから地域の資産であるいのちの源を慈しみ、美しい水と緑の豊かな自然を次世代へと継承します。
- 環境を活かし潤いにつつまれたまちのシンボルを育む**
豊かな自然環境に恵まれたスポーツの聖地は、世代を超えたまちのシンボルとして長く愛されていきます。

将来像・コンセプト・敷島憲章

敷島憲章前半の1〜3項目は人々の活動を中心とした理念となっており、敷島エリアを利用する皆様がどのように活動していくかを示している。後半の4〜6項目は自然や施設に関する項目と

なっており、後世に継承していくべき「敷島らしさ」を示している。世界的に高い評価を受ける公園施設である「ニューヨークのハイライン」や「シドニーのグズブライン」なども市民の自発的な関与を促す「人中心の理念」を掲げており、敷島公園の参考事例としている。

地域ニーズ把握のためのアンケート・若者ワークショップ

令和5年度に入り、デザインガイド編の「マスターデザイン」と「デザインコード」を作成するための地域ニーズ把握の一環として「アンケート」と「若者ワークショップ」を実施した。

アンケート

敷島エリアの50年先までを考えるアンケートは、敷島公園来園者や施設を利用する地域住民、関係団体を中心に「大切にしていること」「Well-Being」として重視し

若者ワークショップ

ていること」等についての意識を把握するために実施した。実施にあたっては、アンケートの設問に対して、選択式ではなく、自由記述にてお答えいただいた。

チラシ配布や、HP・SNSの活用、現地インタビュー等により幅広く周知・調査を行い、多くの皆様のご協力により、約500件の回答をいただくことができた。

いただいた回答はテキストデータを計量的に分析できるテキストマイニングを実施し、回答の特徴を把握した。

記述いただいた主なものを以下のとおり示す。

- ・大切な場所として、「松林」や「ばら園」というキーワードが特に多く抽出された。
- ・日常的に散歩や子どもの遊び場として親しまれている。
- ・カフェやキッチンカーなどの気軽に立ち寄れる休憩、飲食施設やさらなる子どもの遊び場としての拡充が求められていることを把握できた。

アンケートに加え、本ブランドデザインは50年先までを見据え、

これからの公園での活動に長く関わり活躍が期待される若者と敷島

エリアの将来について考える「若者ワークショップ」次世代に引き継ぐ公園づくり・敷島エリアの50年先までを考える」を開催した。

ワークショップはまちづくりに関心のある概ね18〜30歳までの若者を対象に全3日間の日程で行われ、当日は学生や社会人を含め約20名の方々に参加していただいた。

第1回グループワークでは敷島エリアを実際に歩いてもらい、「魅力に感じるもの」「改善が必要と感じるもの」を、第2回グループワークでは前回意見を踏まえ「どのような過ごし方ができるといいか」「そのためにはどんな場所・空間・施設が必要か」を、第3回グループワークでは前回思い描いた過ごし方を実現するために「自分たちが

ができる事は何か」を話し合った。開催当初は静かだった若者達も会を重ねるごとに積極的になり、自由な発想により様々な意見を活発に出し合ってくれた。

グループワークでまとめた「思い描く過ごし方・自分たちができる事」の一例としては、「松林サウナでグリーン&リラククス↓テントサウナをやってみる」や「芝生に寝転びながらスポーツ観戦↓競技場を開放してみる」など、若者ならではの自由なアイデアが数多く生まれた。

また、毎回グループワークの前には、敷島公園について理解を深めてもらうため、有識者から敷島エリアに関する講演をいただいた。

若者ワークショップの詳細については群馬県HPに、各ワークショップの講演について

STEP 1 敷島エリアの整備・保全方針 / 将来イメージの作成

【第1回6/4】敷島エリアの魅力と改善点を共有する

- 講演「敷島エリアブランドデザイン・敷島憲章(案)について」谷川氏
- 講演「敷島エリアの歴史について」塚田氏
- WS「敷島エリアの継承したい価値や改善点」

【第2回 6/11】未来の暮らしや敷島エリアの使い方を考える

- 講演「前橋市が目指すデジタルグリーンシティについて」福田氏
- WS「未来の暮らしと敷島エリアの使い方のストーリーづくり」

STEP 2 マスターデザイン実現に向けた市民の積極的な取組に対する機運醸成

【第3回6/18】市民中心の敷島エリアづくりを考える

- 講演「前橋市で展開されている市民プロジェクトについて」橋本氏
- WS「市民によるスモールスタートのアクション立案」



群馬県 HPはこちら



前橋新聞 mebuku HPはこちら

は前橋新聞 mebukuのHPにて掲載中のため是非ご覧いただきたい。アンケート、若者ワークショップでいただいたご意見は「敷島エリアブランドデザイン策定」のための重要な基礎資料として大切に使用させていただきます。

マスターデザイン

デザインガイド編で作成した「マスターデザイン」は、敷島憲章を踏まえ、50年後の将来像としての「ゾーンニング」と「基本イメージ」である。

マスターデザイン作成にあたっては、敷島憲章と前述のアンケートやワークシヨップより得られた以下3つの観点から作成した。

- 1 人と人の交流促進
- 2 エリアの一体化
- 3 敷島らしさの継承

この3つの観点それぞれ、次のように考え方を整理し、これに基づきゾーンニングを作成した。

①「スポーツ施設の再配置等」によるオープンスペースの確保と交流の場の創出：…スポーツの機能

ゾーン	概要	
多目的緑地	グリーンリビング	松林や水辺等、子どもから大人までゆっくり過ごせるエリア
	センター	多様な人々が自由な活動や交流を深める出会いの場としてのオープンスペースや公共交通の結節点【MaaSの中継基地(ハブ)】として、公園の核を担うエリア
	チャレンジ	市民や地元企業が中心となって新しいチャレンジができるエリア
	フィールドプレイ	キャンプをはじめとするアウトドア等、誰もが屋外でのびのびとアクティブな遊びができるエリア
競技施設	スポーツコア	スポーツの機能を維持しながら、スポーツ施設の再配置等を行う、スポーツの機能(聖地)を継承するエリア
	スポーツグラウンド	河川敷を有効活用し、スポーツ機能を配置すると共に、市民が気軽にスポーツを楽しめるエリア
浄水場	カルチャー	国指定登録有形文化財の旧配水塔の魅力を発信するなど、歴史・文化遺産を保全・継承、体感できるエリア。
水産試験場	ネイチャー	群馬県の水産(主に川魚)に加え、生態系、生物多様性及び環境問題等を研究・発信するエリア。

ゾーン分け

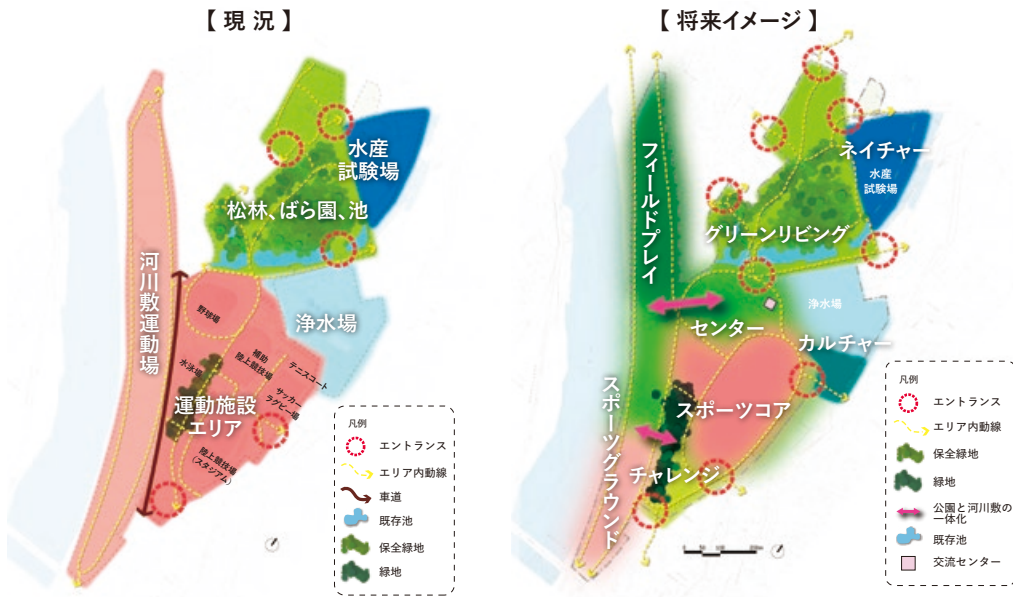

ゾーンニング (現在と将来)

園路等により河川敷と公園の一体化と回遊性の向上



- 【活動イメージ】
- 公園と川をつなぐ広場で交流
 - 榛名山と利根川の眺め
 - サイクリング・ジョギング
 - ピクニック 等

競技場周辺にオープンスペースと賑わいを創出



- 【活動イメージ】
- 緑地に覆われているスタジアム
 - 緑地の上からスポーツ大会を見下ろして観戦
 - 赤城山、榛名山の展望 等

基本イメージ

を維持しながらスポーツ施設の再配置等を行い、生み出されたオープンスペースでは、自由度の高い取組の展開とGunMaaSの中継基地等の公共交通の結節点を創出

② 回遊動線確保による「エリアの一体性強化」：…公園中央から南側にかけて、人々が往来できる園路等を設け河川敷と公園を一体化し、回遊動線を確保

③ 敷島固有の「環境の継承」と「シンボルの魅力向上」：…敷島の風致である「スポーツの聖地、松林、文化財、上毛三山や利根川の眺望等」を保全し継承していく

デザインコード

デザインガイド編の「デザインコード」は、前述したマスターデザインを実現するため、分野毎、エリア毎のデザインの取り決めである。

一般的なデザインコードは、モノの配置、素材、形状、色等を規定していますが、敷島エリアのデザインコードはこれらに加え、50年先までの敷島エリアに関わる全ての人々の利用しやすさや、活動をする際の機能を重視した、「人を中心」とした敷島独自のデザインコードとした。

構成はまず、時代が変化しても変わらない不変の方針としての「デザインコード」を規定し、その下にデザインルールを規定した。デザインルールは、デザインコードの方針に基づく具体的なルールで、社会情勢等の変化に適応して必要に応じ変更可能なものとして規定した。このデザインコード、デザインルールという2段階の非常に特徴的な構成としている。

デザインコードはエリアと分野の組合せにより分類した。エリアは、それぞれ機能が違う3つに分類し、スポーツ競技施設等がある「動的なエリア」、ばら園や松林等「静的なエリア」、水産試験場や浄水場等の「文化研究エリア」に分類した。また、分野は景観や風景等の「ランドスケープ」、競技場等の建築物である「建築」、情報伝達のための標識等の「サイン計画」の3つに分類し、3つのエリア×3つの分野でデザインコードとデザインルールを作成した。

また、特徴的なものとして、敷島エリア全体を一貫性のあるデザインとするため、「敷島」というブランドを視覚を通してメッセージとして伝える「敷島デザイン」の作成を行った。

今後の進め方

● 敷島エリアグランドデザイン

今回示した「マスターデザイン」と「デザインコード」のパブリック

全エリア共通	【ランドスケープ】デザインコード	多様な人々が利用しやすいものとし、周辺からの円滑なアクセスを確保する。	【アクセシビリティ】
		全ての施設を防災面、防犯面で安心安全に使用できるようにする。	【安全性】
		地域特有の植物や動物が息できる環境を作る。	【生物多様性】
		環境に配慮した持続可能な仕組みを構築する。	【持続性】
		上毛三山、利根川、文化財など敷島エリアならではの景観を楽しめる視点を設ける。	【景観性】
	【建築】デザインコード	多様な人々が利用できるようにする。	【アクセシビリティ】
		防災面、防犯面で安心安全に使用できるようにする。	【安全性】
		環境に配慮し、エネルギー効率の優れたものにする。	【環境効率】
	【サイン計画】デザインコード	多様な人々が理解でき、多様な利用者を尊重したサインにする。	【アクセシビリティ】
サインは景観に配慮しながら明確で視認しやすい位置に配置する。		【視認性】	
デジタル技術を活用し、より便利で直感的なサインシステムを構築する。		【視認性】	
ビジュアルアイデンティティである「敷島デザイン」に基づき、一貫性のあるデザインコントロールをする。		【視認性】	
動的エリア特有	【ランドスケープ】デザインコード	公園内のにぎわいや多様な活動の様子を観て楽しみながら散策できる遊歩道にする。	【回遊性】
		多様な人々が多様なスポーツを楽しめる環境にする。	【多機能性】
		スポーツトレンドや地域ニーズに合わせた利用形態に対応できるものにする。	【フレキシビリティ】
	【建築】デザインコード	公園全体の美観を保つために、緑地を適切に保全・配置する。	【景観性】
		建物内部の利用目的が変わっても対応できるものにする。	【フレキシビリティ】
		屋内外のつながりを確保し、訪れる人々にとって開かれた施設にする。	【シームレス】
		多様な人々が立ち寄り、集うことのできる居場所にする。	【コミュニティ】
		ニーズの変化等に柔軟に適応しながらスポーツの聖地としての歴史や文脈を継承する。	【歴史的価値の継承】
		敷島エリアの景観的、建築的文脈を継承し、地域独自の世界に誇れるデザインにする。	【シンボル】
静的エリア特有	【ランドスケープ】デザインコード	自然環境を楽しみながら散策できる遊歩道にする。	【回遊性】
	【建築】デザインコード	松林や池の環境資源を保全し、森林の美観と生態系を維持する。	【環境保全】
文化研究エリア特有	【ランドスケープ】デザインコード	環境に配慮した持続可能なものにする。	【持続性】
		文化財の本質的な価値を継承するランドスケープデザインにする。	【歴史的価値の継承】
		文化財を保全しながら魅力を発信するための活用を推進する。	【歴史的価値の継承】
【建築】デザインコード	文化財の景観に調和したものにする。	【景観性】	

各エリア別のデザインコード

デザインコードとデザインルールの一例

全エリア共通

【ランドスケープ】デザインコード	デザインルール
アクセシビリティ 多様な人々が利用しやすいものとし、周辺からの円滑なアクセスを確保する。	<ul style="list-style-type: none"> ユニバーサルデザインに基づき、多様な人々が利用しやすいものとする。 エントランスは安易に集約せず様々な箇所に設ける。 周辺からの円滑なアクセスを可能とするエントランスの配置とする。 オープンな公園空間とするため、安全上や管理上やむを得ない場合を除き、周縁部にはフェンス等を設置しないものとする。 駐車場は主要な園路や視点場等から見えない場所に設ける。
安全性 全ての施設を防災面、防犯面で安心安全に使用できるようにする。	<ul style="list-style-type: none"> 自然環境を活かし、雨水貯留・浸透機能を向上させる。 オープンスペースは地震・火災時の避難場所として利用可能なものとする。 河川氾濫による浸水を想定し、避難動線を確保する。 見通しや歩きやすさを考慮した園路とする。 園路の照明は周辺環境に配慮し、適切な間隔で配置する。
生物多様性 地域特有の植物や動物が生息できる環境を作る。	<ul style="list-style-type: none"> 園内と周辺地域の生態系の繋がりを確保する。 地域特有の動植物を保全する。 地域の生態系に配慮し、植栽は在来種とする。 緑地は地域特有の生物が生育できる環境とする。
持続性 環境に配慮した持続可能な仕組みを構築する。	<ul style="list-style-type: none"> 再生可能エネルギーを活用する。 省エネルギー、省資源に配慮し、エネルギーの効率化を図る。 緑と水循環(地下水の涵養や蒸散)により、ヒートアイランド現象を緩和する。 コンポストなど公園内の有機資源を積極的に活用する。 エリア内に存する施設等は有効利用する。 資材は地域資源を可能な限り活用する。
景観性 上毛三山、利根川、文化財など敷島エリアならではの景観を楽しめる視点を設ける。	<ul style="list-style-type: none"> 上毛三山、利根川の眺望を楽しめる滞留空間や園路等を設ける。 公園内から旧配水塔が見えるように滞留空間や園路等を設ける。 旧配水塔の眺めを阻害しないように施設、植栽等を配置する。

ビジュアルアイデンティティについて

すぐ隣を利根川が流れ、自然豊かな環境でありながら様々なスポーツの公式な大会にも対応できる充実した設備を有する敷島公園。群馬県と前橋市を軸に市民の垣根を超えた、まったく新しいコミュニケーションの場として、ビジュアルアイデンティティを設定し、公園全体を通して共通性を保つため、ビジュアルアイデンティティから派生したデザインコードを展開します。



※ロゴ組みのバリエーションは暫定です。使用用途に応じて詳細設定します。

いくもの、「人の行動が公園の環

● 市民が主体的に関わる場の創出

「これからの公園は人がつくって
 上記の基本構想編とデザインガイド編を取りまとめ作成する「敷島エリアランドデザイン」を令和6年度中に取りまとめ、公表する予定である。

クコメントを1月中旬まで行い、この意見を反映させるとともに、

● 今後の展望

境をつくっていく」という観点から、魅力ある敷島エリアを次世代に引き継いでいくため、敷島公園における様々な活動を通して、公園づくりの「自分ゴト化」を促すことで、将来に渡り、敷島公園に関わっていくことのできる人材を育てていきたい。

策定した敷島エリアランドデザインは、当面は、新水泳場の整備に反映していくこととなるが、今後行われるであろう整備や管理等に、この本ランドデザインを適用することで、統一感のあるデザインが創出され、エリア全体の価値向上につながることを期待している。皆様で敷島エリアの公園づくりを一緒に、世界に誇れる「敷島」を目指したい！

【作成・協力】

群馬県 県土整備部 都市整備課
 JTIQ株式会社
 代表取締役 谷川 じゅんじ 氏

人々の健康的な生活とその安全を守るために

身の回りの生活、業務上の作業環境の安心・安全をあなたは考えていますか？
環境分析試料(土壌・水質・有害物質等)や石綿含有建材の分析、調査は専門
コンサルタントにご相談を。



ARAコンサルタントサービス株式会社

〒371-0843 群馬県前橋市新前橋町17-34 菊地ビル601号室
TEL 027-289-9331 MAIL info@ara-cs.com

北関東最大級 縫製工場直販オーダーカーテン専門店



INTERIOR
CURTAIN



インテリアおまかせ

TEL.027-210-7417

群馬県前橋市問屋町1-1-6

営業時間/10:00~18:00

定休日なし

<http://www.e-cur10.com>

「働くよろこび」と「企業の発展」を応援し、
「人」と「企業」のよりよい関係の為に力を尽くしてまいります



業務請負・アウトソーシング



人材派遣



紹介予定派遣



有料職業紹介



特定技能



「いいな」がつづく
株式会社 **セントラルサービス**

本 社 / 前橋市古市町210-3
T E L / 027-210-8033



ハトのマークの
引越センター



お引越しが決まったら、親切・ていねい・安心がモットーの

ハトのマークの引越センターへ

前橋センター TEL:0120-41-1234

TAYO EXPRESS

株式会社 太陽運輸 前橋市五代町 677-2

元気で環境の良い群馬の幸せを運ぶ。

超速戦士 FIVE **1234引越便**

0120(41) **1234**

Free Dial

超速戦士G-FIVEは群馬で生まれた環境保全を訴えるローカルヒーローです。

事業資金・経営課題の解決に関することは

群馬県信用保証協会

お気軽にご相談ください

本部・営業部 TEL 027-231-8816

群馬県信用保証協会

検索



前橋産
「白加賀梅」使用

前橋産さつま芋
「黄金千貫」使用



前橋産芋焼酎/梅酒「赤城の恵」販売元



群馬県卸酒販株式会社

本店 〒371-8585 前橋市城東町四丁目2番1号
TEL 027-231-9157 FAX 027-231-9189

前橋中央支店、高崎支店、太田支店、北毛支店
中之条営業所、東毛物流センター、浦和営業所
関連会社：大成物産（株）、群酒輸送（株）



株式会社 みまつ食品

〒379-2153 前橋市上大島町2-1
TEL 027-261-2534(代)
FAX 027-263-2396



製造販売

- 餃子 ●焼売
- 肉巻 ●ワンタン

餃子工房 **RON**
TEL.027-290-2550

10:00~18:00

〒379-2166
群馬県前橋市野中町401-3
<http://www.ron-gyouza.jp/>
<http://www.facebook.com/ron.gyouza>

工場直売店



Panasonic AV システム

有限会社 群馬通信機サービス

～高度な技術でサービスする～

本社 前橋市元総社町二丁目7番地の11
TEL 027-251-3721 FAX 027-251-3514
guntuu38@apricot.ocn.ne.jp

新入社員研修会のご紹介

前橋商工会議所では、新入社員（予定者を含む）を対象に「新入社員研修会」を長年開催しています。新入社員の皆さまが積極的に仕事に従事していくために必要な基礎的知識を身につけ、自信を持って社会人としての第一歩が踏みだせるような講座内容となっておりますので、ぜひご参加ください。

開催日時 令和6年3月6日(水)13:30~16:30・7日(木)10:30~16:30

会場 前橋商工会議所 2階 ローズ（前橋市日吉町1-8-1）

参加費 会員1人 3,000円 / 非会員1人 5,000円

対象・定員 新入社員(予定者を含む) 50人

予定科目 及び 講師 3月6日 「社会人として知っておきたい会社のしくみ、仕事のしくみ」
(株)マスエージェント 代表取締役 林 忠史 氏

3月7日 「ビジネスマナーと職場のコミュニケーション」
FM ぐんまアナウンスセミナー講師 清水 由美 氏

※科目及び講師は、都合により変更になることがあります。

主催 前橋商工会議所・前橋職業安定協会 申込等詳細については**当会報誌折込チラシ**をご参照ください。

社会人としての振舞いを理解し、仕事への意識を高めた状態から入社1日目のスタートを切ることができるように、今後この研修を活用していきたいと思えます。

当社では例年、新入社員に対して入社前に研修を受けてもらっており、前橋商工会議所の新入社員研修会はその一環として受講しています。受講した新入社員達は研修を通じて、会社や組織はどういう仕組みで動いているのか、名刺の受渡や電話対応など、社会人として不可欠である知識やビジネスマナーをこの研修で身に付けることで、自信をもって働き始めることができていると感じています。



株式会社みまつ食品
総務部 部長 西澤 延之 様

活用事例

農産種苗・飼料作物種子・施設資材・農薬・肥料・養液栽培・球根タネ・花苗・家庭園芸資材・緑化

笑顔の明日につながる農業を



カネコ種苗株式会社

群馬県前橋市古市町一丁目50-12 TEL: 027 (251) 1617 (代) FAX: 027 (290) 1073
URL: <http://www.kanekoseeds.jp> 全国16支店・5営業所／海外事業所3ヶ所／農場・研究所3ヶ所

昨年、好評いただきました研修会の内容について、ご紹介します。

1日目 社会人として知っておきたい会社のしくみ、仕事のしくみ

組織とは何か、会社とは何のために活動しているかを認識したうえで、会社を取り巻く税金や社会保険、給与や人事異動など会社内のルールを解説し、学生時代とは大きく違う仕組みの中で働いていくことを解説しました。また、仕事の組み立て方や人間関係をより良くするためのポイントなどを説明し、自身の目標を立てることで価値ある社会人として成長できるよう促しました。



座学の様子

2日目 マナーの基本とコミュニケーション

身だしなみやお辞儀等の挨拶、名刺交換や言葉遣い、電話対応・メールの書き方など、基本的なマナーを知ると同時に、指示の受け方や報連相の仕方など、仕事をするうえで絶対的に必要となるコミュニケーションについても、例題をもとに練習することにより、社会人としての基本マナーやコミュニケーションの取り方について学んでいただきました。



“お辞儀の深さ”体験の様子

受講者へのアンケート結果

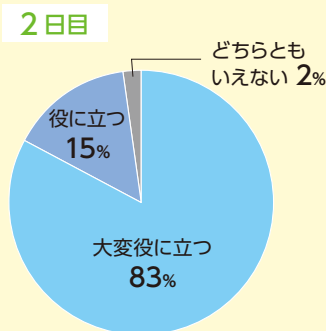
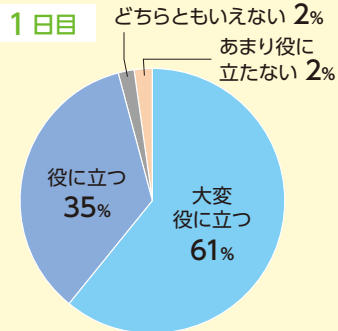

受講者の感想（一部）

- 1日目では社会人になる上の意識について学ぶことができました。研修中に決めた目標に向けて努力していきたいと思います。2日目は実用的なマナーを学ぶことができ、自分の敬語について学ぶことができました。
- まだまだ学生気分であったので、4月から気持ちを切り替えるための一歩を踏み出せたと思います。

担当者の声

社員教育の「はじめの一步」に新入社員研修会をご活用ください！

ご紹介いたしました新入社員研修会は、社会人として必要不可欠な知識やマナーを2日で学んでいただける内容になっていますのでぜひご活用ください。また、糸都ビジネスキャンパスでは新入社員研修会の他、中堅社員や管理職など、階層別において会社から必要とされる知識やスキルを身に付けられる研修を行っております。当所研修を社員教育の一環としてお役立ていただければと存じます。

お問合せ 前橋商工会議所 経営支援部 Tel. 027-234-5115



地下水・温泉開発・地質調査・水中ポンプ

さくせん

田中鑿泉重工(株)

本社 〒371-0014 前橋市朝日町3-32-11
TEL(027)224-1841 FAX(027)221-5338
E-mail tanakasakusen@arion.ocn.ne.jp

知りたい! まえばしNOW!

ゆったりとしたティータイムを スコーンとともに楽しませんか。

2月は、バレンタイン（お菓子）の季節。2024年のスイーツトレンドに、見た目が素朴で可愛いから、バリエーションが豊富で楽しいからそんな理由から「スコーン」が注目されている。今回は、スコーンの魅力やこだわりとレシピをご紹介します。ぜひ、ティータイムをスコーンとともに楽しんでみてはいかがでしょうか。

●スコーンとは

スコーンは、16世紀頃からスコットランドが発祥地といわれ「バノック」と呼ばれるパンが起源の焼き菓子である。スコーンの魅力は、とにかく材料がシンプルなこと。外側はサクサクで、中はふんわりとした食感が特徴で、ナイフを使わずに割れ目に沿って手で割り、クロテッドクリームやジャムと一緒に楽しめる。アフタヌーンティーやティータイムには欠かせない存在である。

●素材本来の味や香り、食感が楽しめるスコーン

広瀬川沿いにあるパンとコーヒーのお店「はるばん」では、約30種類以上のパンが並ぶ。その中でもスコーンは、はるばんの人気商品の1つである。店主の中村さんは「スコーンをつくる時は、材料を混ぜすぎず生地をよく冷やすことがポイントです。何層にも生地を重ね、見た目と食べた時の食感を大事に丁寧に仕上げ、最後に牛乳を塗ることで、焦げ目がつき香ばしさが一層際立ちます。小麦粉だけではなくグラハム粉も使用することで、食べた時のサクザクほろっとした食感とシンプルながらも深い風味を味わえるのが特徴です。そのままでも十分おいしいのですが、カフェエラテやコーヒート一緒にいた



だくのおすすめています。」とスコーンの魅力について語る。

はるばんのスコーンは、プレーンとチョコレトチップ入りの2種類。早い時間に売り切れてしまうこともあり、お電話かInstagramでの事前のご予約をおすすめしたい。

●スコーンとともにアフタヌーンティーを楽しむ

馬場川通り沿いにある白井屋ホテルの「ザ・ベーカリー」では、約30種類のパンを店舗内の窯で焼いている。ザ・ベーカリー責任者の内藤さんは「白井屋のスコーンは、牛乳の代わりに生クリームを使い、よりしっとりとした味わいを楽しんでいただいています。お店のような上質なスコーンをつくるには、小麦粉以外の素材にこだわると、その差がはつきりわかります。白井屋ではプレーン以外にナッツや、チョコレートチップなども入れて、バリエーションのある味もご提供しています。」とスコーンへのこだわりが伺える。現在、白井屋ホテルのオールデイダイニング「ザ・ラウンジ」では苺のアフタヌーンティーを提供中。こちらには隣のタルト店「ザ・パティスリー」製のスコーン付き。サクサクほろほろに焼き上げたバターたっぷりのスコーンは、自家製ジャムをつけてお召し上がりください。



photo_Shinya Kigure

三 おうちで楽しむスコーンのレシピ 三

レシピ提供：白井屋ザ・ベーカリー様

● 材料 (5~6個分)

*ご家庭用にレシピを調整しています。

準強力粉	100g
薄力粉	100g
*準強力粉がない場合…強力粉：70g、薄力粉：130g	
きび砂糖	5g
塩	2g
ベーキングパウダー	5g
無塩バター	80g
全卵	70g (1個)
生クリーム	50cc

*手粉用にも少々準強力粉をご用意ください。



副材料(バター、塩、砂糖、生クリーム、卵など)にこだると、美味しいスコーンが出来上がります。

● 必要な器具

- ボウル
- アルミホイル
- オープンレンジ
- スケッパー
- ラップ
- (型)

● 作り方

- 1 準強力粉、薄力粉、ベーキングパウダー、きび砂糖を一緒にふるい、ボウルに入れる。
- 2 ①のボウルに冷たい無塩バターを加え、スケッパーを使って1cm角程度の大きさに刻みながら混ぜる。
- 3 バターと粉を両手でこするようにして、バターが溶けないように手早く馴染ませる。
- 4 ③に塩、生クリーム、卵を加え、水気がなくなるまで混ぜ合わせる。
- 5 ある程度生地がまとまったら、折りたたむように、生地をこねる。
- 6 生地をラップに包み、1時間以上冷蔵庫で休ませる。
- 7 休ませた生地を準強力粉で手粉をした台に出し、生地の表面にも手粉をする。
- 8 約20mmの厚さに手でのばし、好みの形に切るか、型抜きをする。
- 9 アルミホイルをオープンのトレイの下に敷き、180度に予熱したオーブンで20分焼く。
※温度と加熱時間は様子をみながら調整してください。
- 10 お好みにあわせて、クロテッドクリームやジャムと一緒に召し上がってください。

*スコーンは冷凍保存もできますので、食べきれなかった場合はラップをして冷凍保存してください。少しレンジで解凍して、トースターで温めると、焼きたての味を楽しめます。

生地は必要以上にこねすぎないように、やさしく扱ってください。

チョコチップやナッツなどを入れる際は、生地を冷蔵庫に入れる前に混ぜ合わせてください。

牛乳ではなく、生クリームを使うことで、しっとりした味わいが生まれます。



パンとコーヒーのお店「はるぱん」

住所：前橋市千代田町1丁目14-8
Tel.027-888-8584
定休日：月・火・第3水
営業時間：水・土 11:00~18:00
木・金・日 9:00~16:00



白井屋ザ・ベーカリー

住所：前橋市本町2-2-15
Tel.027-231-2020
定休日：月・火
営業時間：水~金 10:00-18:00
土・日・祝日 8:00-18:00



photo_Shinya Kigure



木を活かし 木と生きる

平方木材株式会社

群馬県前橋市天川大島町 1248

TEL : 027-261-0216 FAX : 027-261-0254



連載企画

手島仁の前橋学講座

〜歴史×ビジネス×まちづくり〜

第29回

前橋・勝山家（1）

下村善太郎の種本

近代前橋建設の最大の功労者が下村善太郎であることは、よく知られている。市役所入口には、その立派な銅像が建っている。

下村善太郎を語る時に基本資料は二つある。①豊国覚堂（義孝）「故下村善太郎翁と未亡人」(『上毛及上毛人』、上毛郷土史研究会、大正6年)。②栗田暁湖『下村善太郎と当時の人々』(上毛印刷株式会社、大正14年)である。いずれも善太郎を知っている関係者に取材しながら書かれたものである。

下村善太郎は前橋市にとって最重要人物なので、前橋市史や人物辞典などに必ず書かれているが、すべてこの二つの資料を種本として書かれているし、また語られている。

このうち、栗田暁湖『下村善太郎と

当時の人々』は、著者の栗田が「本書は明治九年下村善太郎以下の群馬県庁移転運動に参加した有志者の活動史である」と記しているように、県庁誘致運動を推進した「前橋二十五人衆」を取り上げたものである。

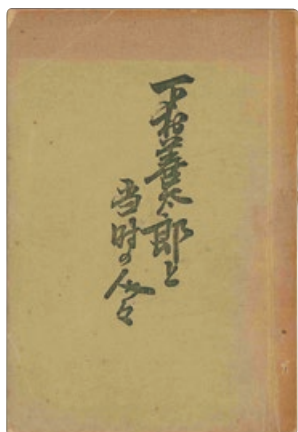

栗田暁湖『下村善太郎と当時の人々』

しかし、その叙述は特異で、栗田が「本書は下村善太郎の一代記であると共に、明治初年の郷土史である」と記しているように、同書の紙数288頁のうち、164頁(約57%)を下村善太郎に割いている。次に勝山源三郎34頁(約12%)、勝山宗三郎28頁(約

9.7%)、須田傳吉22頁(約7.6%)、大島喜六5頁(約1.7%)と続き、残りの20人で32頁(約12%)となっている。

著者の栗田秀一(暁湖)は新聞記者・経営者であった。栗田が言うように同書は「郷土の研究者に取って最も良好な参考史料」となったが、その歴史認識により、明治初期の前橋の歴史が、下村善太郎史観ともなった。

そのことは栗田自身も、「記述の如きも善太郎に厚くして、他に粗なるの嫌はないでもないが当時の中心人物が善太郎である以上、此点は江湖(世間一般)の諒解を求めなければならぬ」と認めている。

前橋再興の頭脳

その栗田が同書の中で、勝山源三郎について次のように記している。

「彼は善太郎や其他の有志と共に、大前橋建設の為に努力した先覚者で

人事・労務の専門家 信頼できるビジネスパートナー

社会保険労務士法人

板垣労務管理事務所

とモ労務改善研究会



〒371-0801 前橋市文京町2-9-19 TEL(027)260-8111 FAX(027)260-8122

ある。金は善太郎が出したが、仕事は彼がしたとも見える程に、彼は勤勉な人であった。善太郎の公共的事業の裏面には、必ず彼の事務的活動力を見出さない事がなかった程に彼は公私のために努力を致して居ったが、明治十六年二月十日五十三歳を以て本町の自宅に病没した」。

調べてみると、勝山源三郎は下村善太郎のように、私財も惜しみなく、前橋の為に使っている。何よりも前橋再興のためには彼の明晰な頭脳と勝山家の信望が必要であった。前橋城の再築と藩主の帰城（前橋藩復興）、県庁誘致という前橋復興計画は、勝山源三郎が司令塔となって進められたのであった。

そこで、これまで埋もれていた感のある勝山源三郎家（勝山本家）と勝山宗三郎家（勝山分家）について取り上げることにしたい。

織田信長の三蘭丸

前橋の勝山家は、織田信長に仕えた佐々成政の次男・蘭丸に始まるという。信長の家来には「織田三蘭丸」といわれた三人の蘭丸がいた。ひとりには森蘭丸（佐和山三万石）で、本能寺の変で信長と共に亡くなったことで知られている。もうひとりには伊藤蘭丸（名古屋で三万石）で、信長の死後、名

古屋に土着し、「いとう呉服店」を始め、三越・高島屋と並ぶ百貨店「松坂屋」となった。そして、もうひとりが佐々蘭丸（越前勝山三万石）であった。

信長は武田氏を滅ぼすと、織田四天王の一人であった滝川一益に関東平定を命じた。天正十年（一五八二）四月、滝川に従って佐々蘭丸も厩橋（前橋）へやって来た。しかし、六月に本能寺の変が起こり、滝川は前橋を離れた。

ところが、佐々蘭丸は前橋に土着し、勝山太郎兵衛を名乗った。これが、前橋の勝山家の始まりであった。徳川家康が関東地方を支配すると、平岩親吉が厩橋城主となった。平岩は勝山を町年寄に命じた。以後、城主が酒井氏、松平氏と代わったが、勝山家が町年寄を務めた。

前橋一の旧家

栗田暁湖も同書で、勝山家を次のように紹介している。

「彼（勝山源三郎）の家は前橋の旧家で、五百有余年の久しき同じ所に居住して、代々町年寄の本役を勤めた家柄で、旧幕時代には八幡社の祭礼の踊屋台の如き、社前で一と踊りすると、必ず第一番に彼の家の前で踊った後でなければ町内や、町々を引廻すことの出来なかった程の勢力を有して、町民からも頗る崇敬せられていた」。

これが勝山家の信望である。

勝山本家と分家

勝山家は男の子が生まれても相続せず、女の子が相続する母系家族であった。勝山嘉兵衛信定も、現在の吉岡町の馬場家から養子に入った。嘉兵衛には、「とも」と「まさ」という女の子がいた。

勝山家は殿様との関係で一家（いっけ）を増やしてはいけないというので、いつも一軒であったが、殿様に願いで、姉のともにも前橋・本町の松井家から丹造を、妹のまさにも現在の高崎市東国分町の住谷家から幸平（孝兵衛）を、それぞれ婿に迎えた。

ともの家が勝山本家、まさの家が勝山分家となった。嘉兵衛は丹造に家督と町年寄を譲り、前橋藩の勘定方となった。丹造・ともは次男が源三郎であった。兄が早世したため家督を相続した。勝山本家は質商を営んだ。

分家に出たまさ・幸平夫妻は土蔵造りの家をつくり、分家した時に二百両を与えられ、菓種・雑穀商を開業した。孝兵衛・まさの長男が宗三郎であった。

勝山源三郎と宗三郎は、本家・新宅、いとこ同士の関係であった。

（群馬地域学研究所 代表理事）

ぐんラボ！から新しいサイトがオープンいたしました！

伝統から流行まで群馬を中心としたウェブマガジン

Special Interview

LACCO TOWER
塩崎啓示さん

gCarat

朝日企画株式会社
〒371-0846 群馬県前橋市元総社町70-1 TEL:027-280-5722

Special Interview

(株)HOLLYWOODSTAR OFFICIAL 代表取締役
Yoshiさん

電気自動車の時代をリードするNISSANのEV



LEAF リーフは、この価格から
車両本体価格 **4,081,000円**～
日産リーフ



SAKURA サクラは、この価格から
車両本体価格 **2,493,700円**～
日産サクラ

EV(電気自動車)と家をつなぐシステム。 お家で電気をためる、使う。

太陽光発電でつくった電気を電気自動車にため、夜に電気自動車から家に給電。エネルギーの自給自足を可能にします。また電気代の安い夜間に電気自動車に充電し、昼間に使うことで電気代を節約し電気のピークシフトにも貢献します。

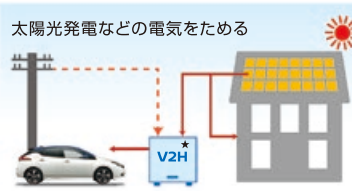

太陽光発電を活用して電気をためられる。太陽光の余剰電力をためてクルマに充電。

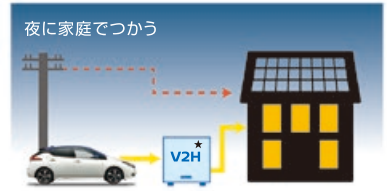

夜間電力を活用し電気料金を低減。電力のピークカットで電気料金を節約。

電気自動車・V2Hについて詳しくは、お近くの群馬日産のお店まで

GN群馬日産 〒371-0016 前橋市城東町1丁目6番地の8 tel.027-231-2123(代)
【営業時間】AM10:00～PM6:00 【定休日】毎週月曜日・火曜日

ホームページにお得な情報満載

群馬日産

検索



★V2H:「Vehicle to Home」の略。電気自動車のバッテリーに蓄えた電気を家でつかう仕組みのこと、およびその総称。■掲載の価格は消費税込です。価格には、保険料・税金(消費税を除く)、登録等に伴う諸費用、オプション代、特別塗装色代は含まれておりません。別途申し受けます。またリサイクル料金が別途必要となります。掲載内容について詳しくはカーライフプランナーまでお問い合わせください。



電子帳簿保存法に向け

取引データの保存場所はお決まりですか？

SHARP
Be Original.

- 紙でも受け取った請求書もメールで受けとった電子の請求書も、両方とも同じシステムで保存したい
- 紙の証拠の保管はやめたい
- 保存容量は必要な容量から始めたい
- 簡単な仕組みで電帳法に対応したい
- 専用の機器などを導入せずに運用したい



- 他拠点からも利用できるようにしたい
- JIIMA認証が取得しているシステムだと安心
- とりあえず電子取引データだけ保存したい。紙で受け取ったものは、紙で保存する
- 大容量のデータを保存できて、電帳法以外の目的でも利用できるシステムを導入したい

お悩みの方、1つでもあてはまれば、お問い合わせ下さい！
電子帳簿保存法対応のご提案をいたします！

クラウド保存



導入費用が安い
(スモールスタート)



サーバー保存



ショールーム
でサーバー保存
デモ可能!

ファイル管理バツマン



株式会社シャープドキュメント富士

〒371-0023 前橋市本町2-11-2 富士オートビル6F TEL:027-220-5022(代) 担当:安田



我社の強みは、
最新鋭の設備と社員です。

アリギス



株式会社 アリギス

〒379-2154 前橋市天川大島町1214 TEL:027-263-2765



高圧ガス容器の総合メーカー

株式会社 関東高圧容器製作所

代表取締役社長 矢端 俊行

〒371-0131 群馬県前橋市鳥取町153-1 TEL.027-269-3111(代) FAX.027-269-3128
URL:<http://www.skcylinder.co.jp>



WATER & AIR & ENERGY

私たち石井工業は、水と空気とエネルギーの『3R』を提案し、『SDGs』の実現を目指しています。



ISHII

 快適な環境づくりがテーマです。
INDUSTRY CORPORATION

- 配管ユニット・プレハブ配管製作、施工
- 機械装置のメンテナンス、改善提案
- スマートグリッドの推進



本社 〒371-0104 前橋市富士見町時沢 1770 番地の1 TEL.027-288-2634 FAX.027-288-3947
芳賀工場 〒371-0122 前橋市小坂子町 921-4 TEL.027-212-4872 FAX.027-212-9398
URL <https://www.ishii-industry.jp> E-mail ishii.industry@mx5.ttcn.ne.jp

スタッフ募集中
株式会社 石井工業

T O B I N A G A I G U M I

N 永井組

www.nagaigumi.com

時代の変化を肌で感じながら、
大切に受け継がれて来た職人気質。
今こそ、確かな「技」と「心意気」が、
先を見据えた、日本を作る原動力になる。



株式会社 永井組

〒371-0017 群馬県前橋市日吉町4-35-18
TEL 027-233-2131 FAX 027-234-2394

INFORMATION



令和5年度前橋商工会議所 部会総会並びに講演会のご案内

前橋商工会議所では、部会総会の日時に合わせて様々な分野から講師を招聘し、下記の通り講演会を開催します。
講演会は所属の部会員以外の方も参加できます!!

なお、申込方法は同封チラシをご覧ください。そして、所属の部会総会には、ぜひご出席ください。

※講演会の会場は、全て前橋商工会議所です。

部 会	日 程	部会総会		講演会	
		時間・場所	時間・場所	時間・場所	テーマ/講師
理財部会	3月5日(火)	15:10~16:00 3F アネモネ	14:00~15:00 3F リリィ		最近の経済情勢と金融政策運営 日本銀行前橋支店 支店長 肥後 秀明 氏
専門・文化部会		15:10~16:00 3F パンブー			
工業部会	3月6日(水)	14:30~15:30 3F パンブー	16:00~17:30 2F サクラ		地域の製造業に求められるもの、 期待するものとは 公立大学法人 前橋工科大学 理事長 福田 尚久 氏
エネルギー環境部会		14:30~15:30 3F 常議員会室			
小売商業部会	3月7日(木)	15:00~16:00 3F 常議員会室	16:00~17:00 2F サクラ		地域循環型経済の実現を目指す！ ～前橋版電子通貨“めぶくpay”の導入に向けて～ めぶくグラウンド株式会社 中山 大輔 氏 前橋市産業経済部 にぎわい商業課
飲食観光部会		15:00~16:00 3F アネモネ			
卸商業部会	3月8日(金)	15:00~16:00 3F リリィ	16:00~17:30 2F サクラ		共創ミライデザイン 〈Wellbeingな社会が育むこれからの価値創造〉 JTQ株式会社 代表スペースコンポーザー めぶくグラウンド株式会社 取締役/Chief Creative Officer デジタルハリウッド大学大学院専任教授 谷川 じゅんじ 氏
情報メディア部会		15:00~16:00 3F アネモネ			
サービス部会		15:00~16:00 3F パンブー			
建設部会	3月11日(月)	15:00~16:00 3F 常議員会室	16:00~17:00 2F サクラ		道路行政をめぐる最近の動き 国土交通省関東地方整備局 高崎河川国道事務所 事務所長 青木 崇光 氏
交通運輸部会		15:00~16:00 3F アネモネ			
食品部会	3月14日(木)	13:30~14:30 3F アネモネ	14:30~16:30 3F アイビー		商品企画開発 ～美味しい商品は絶対に売れるのか!? 株式会社CANVAS ROAD 代表取締役 大島 敦史 氏

詳しくはこちら [前橋商工会議所 検索](#)

※部会総会のご案内は、所属の部会より別途ご郵送いたします。



お申込み：前橋商工会議所
Tel. 027-234-5111
<http://www.maebashi-cci.or.jp/>

前橋市出身の日本画画壇で活躍する若手作家の新作展

須藤和之 展

— 安 寧 —

2024年2月10日[土] - 18日[日]

須藤和之画歴 am10:30-pm7:00 (12日月曜休廊・13日火曜日開廊・最終日pm5:00)



須藤和之画歴

「風のたび」P120 岩彩 ▶

画廊翠嵐 GALERIE SUIRAN 371-0801 前橋市文京町 1-47-1
TEL 027-223-6312(代) URL:<http://suiran.com/>





糸都ビジネスキャンパス A-3 部下指導と育成のポイント 心を通わせる部下指導のポイント ～自ら考え動くチームメンバーに育てるために～

世代も価値観も違う部下を「自分で考え動く」チームメンバーに育てるために、どのようにコミュニケーションをはかり、どう指導すべきかのポイントについて、解説やワークにより理解を深め身に付けていただきます。デジタル世代との接し方や部下の育成に悩む管理職の皆様、必見です！

- 日時** 令和6年3月15日(金) 13:30～16:30
- 場所** 前橋商工会議所 3階 アイビー
- 対象** 主に管理職の方
- 定員** 20名
- 受講料** 1人2,000円 ※会員は無料
- 講師** 株式会社CRI中央総研 事業統括 組織開発コンサルタント 飯島 徹 氏
- 申込** 当会報誌折込チラシまたはHPからお申し込みください。
- お問合せ** 前橋商工会議所 経営支援部
Tel. 027-234-5115



経営安定セミナー受講者募集 資金繰りは企業の生命線 ～事業継続に向けて求められる 企業の対応とは～

新型コロナ禍からの社会経済活動の正常化は進みつつある一方で、原材料やエネルギー価格の高騰、いわゆるゼロゼロ融資と言われるコロナ関連融資の返済開始などの影響により、事業者を取り巻く経営環境は依然として厳しい状況が続いています。

そこで本セミナーでは、コロナ関連融資(ゼロゼロ融資)に対する理解を深めるとともに、アフターコロナにおけるこれからの借入金返済への対応、長期的な資金調達、金融機関とのコミュニケーションの取り方など、事業継続に向けて事業者求められる対応策等について解説いたします。

- 日時** 令和6年3月7日(木) 14:00～15:30
- 場所** 前橋商工会議所 3階 リリィ
- 講師** 株式会社3Rマネジメント 代表取締役 中小企業診断士 渡邊 賢司 氏
- 受講料** 無料 **対象者** 経営者・総務・経理担当者等
- 定員** 30名(先着順)
- 主催** 前橋商工会議所 経営安定特別相談室
- お問合せ** 当所経営支援部 Tel. 027-234-5115

会員限定



東商バイヤーズミーティング【対象:食品】 そごう・西武(ごっつお便)との個別商談会 参加事業所募集中! (~2/8まで)

前橋商工会議所では、東商バイヤーズミーティング(東京商工会議所主催)へ参画し、今回、そごう・西武(ごっつお便)との個別商談会を開催いたします。

現在参加希望の会員事業所を募集しております。
販路開拓・拡大にぜひご活用ください!

- 日時** 令和6年3月15日(金) 10:00～17:00
- 場所** 東京商工会議所 会議室(千代田区丸の内3-2-2 丸の内二重橋ビル5F)
- 募集対象** 条件など:食品全般(産地直送ができる商品)
※酒類は対象外
詳細は下記二次元コードよりご確認ください。
- 参加費** 5,500円(税込)
※申込後、バイヤーとの商談が組まれた時点で発生します。
- バイヤー** 株式会社ごっつお便バイヤー
- 申込方法** (1)チラシ兼申込書 (2)エントリーシートをメール<sangyouseisakubu@maebashi-cci.or.jp>までお送りください。
- 申込締切** 令和6年2月8日(木)



「小規模事業者持続化補助金」 受付中

「小規模事業者持続化補助金」の第15回の受付締切が3月14日(木)に迫っております。

この補助金は、小規模事業者が商工会議所の支援を受けながら、今後数年にわたり相次いで直面する制度変更等に対応するために取り組む販路開拓等の取組に対し、経費の一部を補助することにより、地域の雇用や産業を支える小規模事業者等の生産性向上と自立的発展を図る制度です。申請内容は審査を経て採択の可否が決まります。

※電子申請の申請先が変更となっておりますので、ご注意ください。
電子申請スタートガイド: https://s23.jizokukahojokin.info/doc/s23_startguide15.pdf

申請先URL: <https://www.jizokuka-portal.info/>

申請書類一式の送付締切	電子申請の場合 郵送申請の場合	2024年3月14日(木) 17時 2024年3月14日(木) 消印有効
事業支援計画書(様式4)の受付締切(原則)		2024年3月7日(木)
補助事業の実施期間		交付決定通知受領後から 2024年10月31日(木)まで

詳細は専用HPをご覧ください。
<https://s23.jizokukahojokin.info/>

新登場

がんサポート共済



健やかで安心した未来のために
ぐんま共済協同組合
(前橋支店) ☎ 254-2755

I型

1口
1,500円

がん診断共済金で治療の選択肢を広げ、
高額出費への不安を解消。

がん診断共済金

50万円
(4口加入の場合 200万円)

II型

1口
2,000円

治療月保障やホルモン剤治療共済金で
治療の長期化に対する不安に備える。

がん治療(手術・放射線治療・抗がん剤治療)

月額14万円を最大60回保障
(4口加入の場合 月額56万円)



個人青色申告者のための所得税・消費税の決算・申告等無料相談会

所得税・消費税の決算・申告等についての無料相談会を次のとおり開催いたします。

日時・会場 令和6年2月19日(月) 9:00~16:00
前橋商工会議所 3階 バンブー
2月27日(火) 9:00~16:00
前橋商工会議所 3階 バンブー

申込方法 ご希望の日時の1週間前までにお電話をお願いいたします。なお、定員に限りがありますので、ご希望の時間に沿えない場合もあることをご了承ください。

相談方法 関東信越税理士会前橋支部所属税理士による個別相談

対象者 青色申告会に加入しておらず、税理士の関与のない個人事業者(事業所得者・不動産所得者・雑所得者で青色申告をしている方)

お申込み・お問合せ

前橋商工会議所 経営支援部 Tel. 027-234-5115



令和5年度 第32回上州凧揚げ大会開催

前橋商工会議所青年部「緑水会」では、日本の伝統の遊びである「凧揚げ」を通じ、家族や友達とのコミュニケーションの場を作り、伝統的な遊びを次世代に継承していきます。今年度は、恒例の大凧揚げやスタントカイトに加え、新たにジャンボカイト揚げや新潟県三条市の三条凧(いか)による上州けんか凧を開催いたします。またキッチンカーも多数出店して家族で楽しめる1日を提供します。詳細情報はHPにて随時更新いたします。

日時 令和6年2月10日(土) 9:00~15:00 (予定)

会場 敷島公園河川緑地



あなたが前橋の豚肉料理ナンバーワンメニューを決める！ 「第14回 T-1 グランプリ」を開催します！

市内飲食店を対象にした群馬県産豚肉料理コンテスト「T-1 グランプリ」。第14回目を迎える今回は、56店舗がエントリーし、各店自慢の豚肉料理で競います。

皆さんの投票と覆面審査員の採点の合計により、入賞店、グランプリ店、ルーキー賞を決定します。各店が腕によりをかけたメニューを是非ご賞味ください。

投票方法

異なる2店舗以上のエントリーメニューを食べてシールをもらい、所定の応募ハガキに貼り付け、必要事項を記入して、ポストに投函するか、T-1グランプリのLINE、X、Instagramのいずれかのアカウントをフォローして応募してください。

抽選で素敵な賞品が当たります。

また、毎週当たる抽選も実施していますので、是非ご参加ください。

審査期間 1月9日(火)~3月8日(金)

締切 ハガキによる投函は3月15日(金)当日消印有効

公式HP <https://www.t-1gp.com>

お問合せ T-1 グランプリ実行委員会事務局(前橋市観光政策課内)
Tel. 027-257-0674



14th **TO1**
ONTON
グランプリ



RYOUMOU change! LED change! アイワ

まえばしを
節電の
まちに。

ペンキにペンキ
有限会社 **リョウモウ**

前橋市上京町 1034 代表取締役 深井 浩
Tel:027-260-3210 Fax:027-260-3211 E-mail:info@ryoumou.com



東京商工会議所との連携による オンライン研修講座のご案内 【当所会員特典有】

前橋商工会議所では、東京商工会議所主催のオンライン研修講座と連携しております。同研修講座はどなたでも受講できますが、会員価格で受講できるのは東京商工会議所会員に限定されています。当所では東京商工会議所と連携しておりますので、前橋商工会議所会員の皆様も会員価格にて受講いただくことができます。豊富な研修講座の中からお選びいただくことができ、WEB環境があればどこからでもご利用いただけますので、是非ご利用ください。詳細は下記HPにてご確認ください。

※本オンライン研修講座は前橋市の人財スキルアップ補助金の対象となります。

(講座内容や受講者等に一定の制限あり)

お問合せ 前橋商工会議所 経営支援部
Tel. 027-234-5115



HPはこちら



前橋初市まつりは1月9日に盛大に開催されました。

前橋初市まつりは、江戸時代の元和(げんな)3年(西暦1617年)頃に始まったと言われ400年を越えた歴史と伝統を誇るお祭りです。近年は、コロナ感染症の影響もあり開催規模を縮小して行っておりましたが、本年は伝統行事の「古だるまお焚き上げの儀」や「仮宮 御旅所の儀」をはじめ、木遣りの先導による渡御も中心街まで巡行するなど、新しい年の平和と実り多き1年になるよう祈願しつつ盛大に開催されました。



確定申告をお考えの方へ

マイナンバーカードを利用して、マイナポータル経由で、申告に必要な各種証明書等のデータを一括取得し、確定申告書の該当項目へ自動入力できます。

控除証明書等の集計や1件ずつ入力する手間が不要で大変便利です。確定申告をお考えの方は、ぜひ、ご利用ください。



《マイナポータル連携特設ページ》



《マイナポータル連携の事前準備》



《国税庁LINE公式アカウント》

■確定申告会場にお越しになる方へ

前橋税務署では、令和6年2月16日(金)から3月15日(金)までの間、前橋問屋センター会館に確定申告会場を開設します。

なお、確定申告会場の入場には、国税庁LINE公式アカウントから事前に取得又は当日配付した入場整理券が必要です。

また、会場では基本的にスマホを利用して申告書を作成していただきます。



従業員の採用・定着・人材育成・評価等を支援いたします！

【厚生労働省】「キャリア形成・学び直し支援センター」のご案内

「キャリア形成・学び直し支援センター」ではジョブ・カードを活用して、生涯を通じたキャリア形成と能力で、従業員と組織の活性化を総合的に支援しております。

※本事業は、厚生労働省の委託事業のため、企業様の費用負担はございません。

貴社ではこのような課題を抱えていませんか？

採用・マッチング	人材育成・人事評価	モチベーションアップ
履歴書だけでは理解し難い応募者の強み、キャリアの方向性、職業能力を理解しやすくなります！	社員一人ひとりの効果的な職業能力開発はもろろん人事評価も可能になります！	将来のありたい姿や目標が明確になるため、能力開発への意欲や働きがいを醸成し定着を促進する効果が期待できます！

連絡先



群馬キャリア形成・学び直し支援センター
Tel. 027-323-5570 (株式会社パソナ内)
URL <https://carigaku.mhlw.go.jp>

※本事業は、厚生労働省より株式会社パソナが受託し運営しております。

TOYAMA KABAN
RANDOSERU
2025



2025年度ランドセルご予約受付中です！

- ・A4 フラットファイル対応
- ・完全防水加工

(ご予約いただいたから、ひとつひとつ丁寧に作ります。)



toyamakaban.jp

トヤマかばん店 〒371-0022 群馬県前橋市千代田町 2-7-18 (中央通りアーケード内) 営業時間=10:00-18:30 定休日=毎週水曜日 電話=027-231-5368

前橋市からのお知らせ

消防団員を募集しています。

消防団員は、地域防災の中核を担うリーダーとして、本業を持ちながら消防団活動に従事し、火災や水災などのあらゆる災害に昼夜を問わず出動しています。

本市消防団では、消防団活動を通じて地域の安全安心を守っていききたいという方の入団を募集しております。入団するための資格(※)や経験は必要なく、様々な業種の方が消防団員として活躍しております。また、「消防」という分野は「男性の仕事」というイメージが強く根付いている中、本市消防団は近年女性の入団も増えており、女性が活躍する男女参画の場として認知度も高まってきています。

消防団員の身分は、非常勤特別職の地方公務員となり、年額報酬や出動報酬の支給制度があるほか、消防団の活性化事業として、消防団協力事業所制度や消防団応援の店の制度があります。

■前橋市消防団協力事業所表示制度

事業所の消防団活動への協力が社会貢献として広く認められると同時に、事業所の協力を通じて、地域防災体制がより一層充実されることを目的としています。この制度により、消防団協力事業所として認められた事業所は、表示証を社屋に提示でき、表示証のマークを自社ホームページなどで広く公表することができます。

令和5年12月1日現在、22事業所が協力事業所として認定されております。

■ぐんま消防団応援の店

登録していただいた店舗等で、県内の消防団員が持つ団員証の提示により、消防団員及びその家族に対し、利用料金、商品価格の割引、飲み物の進呈、ポイント加算など、各種サービスを提供していただける制度です。

ご登録いただいた店舗等は、群馬県のホームページに掲載するとともに、「ぐんま消防団応援の店」表示証を交付します。この表示証はパンフレット、ポスター等にも掲載していただくこともできます。

令和5年12月1日現在、群馬県内登録店舗数は287店舗、前橋市内登録店舗数は43店舗です。

※入団の条件：前橋市内に在住、在勤又は在学の18歳以上で健康な方。



お問合せ：消防局総務課企画係 Tel. 027-220-4504

技能実習生を受け入れる企業の皆さんを対象に結核研修を実施中です！

結核は昔の病気、他人事と思いませんか？結核は今でも重大な感染症です。

全国的に外国生まれの結核患者の割合が増加しており、20代の結核患者の約7割が外国生まれという状況です。前橋市においても同様であり、外国生まれの方の結核対策は重要な課題です。

結核を防ぐためには、正しい知識が必要です。みなさんに知って欲しい結核の基礎知識を動画にしました。

ぜひ、ご覧いただき日頃の健康管理にお役立ていただければ幸いです。

■対象者 技能実習生を受け入れる前橋市内の事業所

■実施方法 オンライン配信 (YouTube)

・通信端末 (パソコン、スマートフォン等)をご準備ください。

・視聴に伴う通信料等は参加者負担となります。

■実施期間 令和6年2月29日まで

右記二次元コードを読み取っていただくと、動画をご視聴いただけます。



お問合せ：保健予防課感染症対策係 Tel. 027-212-8342

子育て支援合同企業説明会を開催します！

出産・育児などで退職し、これから再就職を希望している方を対象に、合同企業説明会「前橋で、つながり、はぐくむ」を開催します。保育所や職業訓練に関する相談も可能です。

お子様連れでも安心して参加することができますので、ぜひご参加ください。

- 日時 令和6年2月22日（木）12時30分～15時（受付11時30分から）
- 会場 前橋プラザ元気21 1階 にぎわいホール
- 対象 再就職を目指している子育て中の方
- 参加企業 仕事と子育ての両立に理解のある市内企業15社程度
- その他 事前予約で託児あり
- 申し込み ハローワークまえばし・マザーズコーナー Tel. 027-256-9321



お問合せ：ハローワークまえばし・マザーズコーナー Tel. 027-256-9321

就職氷河期世代向け・職場見学会&インターンシップ強化月間

就職氷河期世代の方に向けた特別な支援を実施します。

ちょっと職場体験してみたい。先輩社員との交流を通じて会社の雰囲気や働き方を知りたい。自分に合った会社をみてみたい。など、就職前に企業研究をしてみませんか。

事前に疑問や不安を解消することで、自分に合った就職活動へつなげる機会を支援します。

見学受入企業・希望業種・企業の受け入れ状況等、詳細は就職氷河期世代支援専門窓口まで、まずはお問い合わせください。

- 日時 2月19日（月）～3月25日（月）の間で調整
- 会場 現地集合（交通費支給・当事業規定による）
- 対象 概ね37～52歳の就職氷河期世代の方、各社数名程度
- 参加費 無料
- 申し込み ジョブセンターまえばし就職氷河期世代支援専門窓口 Tel. 027-289-4634へ

お問合せ：ジョブセンターまえばし就職氷河期世代支援専門窓口 Tel. 027-289-4634

建築確認申請に伴う完了検査合格率と事業者名を公表

建築基準法において、建築主は工事完了後、建築主事又は指定確認検査機関による完了検査を受けて検査済証の交付を受ける必要がありますが、現在においても検査済証の交付を受けていない建築物が存在しています。また、この検査済証の交付を受けていない建築物は、売却する際も敬遠される傾向があります。

完了検査の合格率の向上を図るとともに、住宅等を新築する際などに、市民が安心して事業者を選択できるよう、建築確認申請に伴う完了検査合格率と事業者名を公表します。

■公表内容

- ①令和4年度に検査済証が交付された割合（完了検査の合格率） 89.0%
（ただし、特定行政庁である前橋市の建築主事により確認済証を交付したものに限る。）
- ②3件以上の完了検査を行い、完了検査の合格率が100%である前橋市内の事業者名（50音順）

建築士事務所	所在地	建築士事務所	所在地
鶯川興業株式会社一級建築士事務所	六供町	有限会社永井設計	小島田町
小林工業株式会社一級建築士事務所	表町	西村宏之事務所	天川町
株式会社齊藤林業建築士事務所	鶴光路町	初谷建築設計事務所 mixwax design room	駒形町
大成住建設事務所	三俣町	宮下工業株式会社一級建築士事務所	石倉町

お問合せ：建築指導課審査監察係 Tel. 027-898-6754（内3754）



..... こっそり教える

社長の行きつけ



デザートドリンクだけで過ごすのもおすすめ



MENU 1 カレー各種
単品980円、2種あいがけカレー1,200円
(追加料金で各種トッピングあり)

極上欧風カレー、完熟トマトの鶏ひき肉カレー、寛沢バターチキンカレーの3種類からお好きなカレーをどうぞ。美味しさの秘訣は平野屋米穀店のお米マイスターによるブレンド米。トッピングもおすすめで群馬県産豚のヒレカツや群馬県産野菜の素揚げは旨味たっぷり。

宮下工業株式会社
宮下社長の
おすすめ！

昨年9月11日、前橋のまちなかにオープン。店主の林さんは「食事をきっかけに前橋のまちと触れあつてほしい」という想いでお店を営みます。お店の入口はガラス張りので食事をしながらまちの風景を感じられる。料理にあたる照明や店内を漂うスパイスの香り、メニューの提供方法など、五感で楽しむことができる。



MENU 2 自家製プリン (バニラアイスのせ) 680円
コーヒー 300円

プリンにはバニラの香りが芳醇で濃厚なめらかな口どけ。コーヒーはフレンチプレスで提供。抽出時間は砂時計が目安で、ワクワクした時間になる。

前橋カレー 月の鐘

つきのかね



店舗情報

- ① 前橋市千代田町2-7-20
- ☎ 027-212-0212
- 🕒 ランチ: 11:00~15:00 (L.O.14:30)
- 🕒 ディナー: 17:00~21:00 (L.O.20:30)
- 📅 火曜日
- 🌐 https://www.instagram.com/maebashi_curry/

寒い時期には温かいきのこ汁や鴨汁につけて、蕎麦を召し上がるのもおすすめ！

群馬日野自動車株式会社
中村社長の
おすすめ！



MENU 1 手打ち蕎麦〜つけ汁付き〜
五合 (二人前)・天ぷら一人盛り
1,600円・900円

一口大に丸めた瑞々しい蕎麦はのど越しがよく、噛むほどにコシの強さと蕎麦の香りが口いっぱい広がる。

フォリオ駒形シヨツピングセンター近くの大通り沿いにある蕎麦屋。店主の森田さんは高崎の「つゆ下梅の花」で数十年修行した経験をもとに、2022年10月にお店をオープン。お客様に美味しいものを提供したいという想いから、農林水産大臣賞を受賞した高山村の高柳ご夫妻が育てた蕎麦の実を石臼で挽いたそば粉やつゆも京都より仕入れたかつお節を使用する。素材へのこだわりと手作りへのこだわりは多くの方をひきつける。



MENU 2 一人前セット 1,200円
一人前の蕎麦のほか、先付け・カラッと揚げた野菜の天ぷらが5種類・甘味 (そば湯を使った寒天と黒蜜) がセットとなったメニュー。

そば処 芳の

そばどころ よしの



店舗情報

- ① 前橋市山王町2-44-4 ☎ 027-212-2311
- 🕒 11:00~15:00 (売り切れじまい)
- 📅 木曜日
- 🌐 https://www.instagram.com/yoshino_0627?igsh=MWhlcXA5cXRhcGRjOQ==

※料金は税込です。なお、掲載情報は取材時点の情報です。



会員ひろば

—あなたの会社や商品を紹介しませんか?—

サービス部会 No.93075

KICKDAYS



誰でも楽しく運動が続く キックボクシングのパーソナルジム

キックデイズは1回30分の短時間レッスンで誰でも楽しく運動習慣が身につけられるパーソナルジムです。

完全個室のパーソナルで、小さなお子様連れもOK！他人目を気にせず自分のペースでしっかり運動が出来るから、多くの女性にご利用いただいています。

女性トレーナーも4名在籍。とっても可愛い店内でおしゃべりしながら楽しく続くレッスンを提供しています。

運動効率の良いキックボクシングはダイエット効果も抜群です。

けやきウォークすぐそばの2号店“KICKDAYS 前橋南”も2024年1月下旬に新規オープンしました！

ぜひ、体験レッスンに遊びに来てください。



住 所 前橋市下小出町 1-26-18 / 天川原町 1-1-1

定休日 日曜不定休

営業時間 9:00-22:00

e-mail kickdays.official@gmail.com

HP https://kickdays.jp

小売商業部会 No.93186

SLCreations 群馬 (エスエルクリエーションズ)



オフィスで簡単！ いつでも美味しい社食サービス。

安心、安全、美味しさにこだわった食事をオフィスに常備できる「法人向けかんたん社食サービス」、「オフィスプレミアムフローズン」が好調です。商品製造時に化学的合成添加物を使用していないのはもちろん、主原料に遺伝子組み換え食品の使用もしていないこと。さらに包装材も環境ホルモンの疑いがあるものは使用していません。料金は初期費用無しで月額39,600円から、冷凍庫と電子レンジが貸与されるのでこれらが設置可能なスペースがあれば申し込みから最短3週間程度で利用可能です。商品と耐熱皿や箸等の消耗品が月2回届くので従業員の方は冷凍庫の中から好みの商品を取り出し、100円、200円を入れる仕組みです。社内食堂設備に関わる新しい福利厚生のあり方をご提案致します。



住 所 高崎市中尾 1418-1

定休日 土曜日・日曜日

営業時間 8:30~17:30

TEL 027-370-4656 FAX 027-370-4658

e-mail gunma@si-creations.co.jp

HP https://office-premiumfrozen.jp

新会員のご紹介

事業所名	所属部会
明治皮膚科	専門・文化部会
群馬県中小企業団体中央会	専門・文化部会
銀座ロード前橋店	小売商業部会
ウェブクラフトアトリエ群馬	情報メディア部会
ドコモショップパワーモール前橋みなみ店	小売商業部会

事業所名	所属部会
(特非) 麦わら屋	小売商業部会
(株) Hi-mic	サービス部会
Couture Kiyora	小売商業部会
ワン's LIFE	サービス部会
Ko-mu Hair	サービス部会

お問合せ

前橋商工会議所
総務部

〒371-0017 前橋市日吉町 1-8-1 TEL 027-234-5108
E-MAIL kouhou@maebashi-cci.or.jp FAX 027-234-8031

キタカんだより



北関東自動車道で前橋市から宇都宮市へは1時間30分、水戸市へは2時間30分で
ひとつ飛び！絶景やグルメ、体験など北関東ならではの魅力がたくさんあります！
急に思い立ったお出かけや旅行など気軽に楽しみませんか？
本コーナーでは、水戸と宇都宮の商工会議所から、それぞれの地域情報をお届けします。

宇都宮市

大谷めぐりの玄関 大谷コネクト開業！

石の里、大谷の新たな観光・周遊の拠点として大谷コネクトが開業しました。
国登録有形文化財「旧大谷公会堂」や、情報の発信拠点となる「ビジターセンター」など、大谷石をふんだんに使った建物で構成される施設です。

駐車場は111台(うち大型車7台)あり、「旧大谷公会堂」「多目的スペース」については、イベントや公演会場などの貸出利用も受け付けています。

大谷地域の観光の際はぜひご利用ください。

◆大谷コネクト

住所 〒321-0345 栃木県宇都宮市大谷町1271-2

利用時間 ・旧大谷公会堂・多目的スペース
貸出時間 9:00~20:00 一般公開 9:00~17:00
・ビジターセンター 9:00~17:00
・駐車場 8:00~20:00

休館日 毎月第3火曜日、年末年始(12/29~1/3)



旧大谷公会堂



大谷コネクトの詳細▶

お問合せ

大谷コネクト管理事務所

Tel. 028-652-4800 Fax. 028-652-4801

Mail info@oya-connect.jp

水戸市

第128回 水戸の梅まつりが開幕します！

水戸の春は梅の花から。季節やわらぐ早春にちらほらと咲き出す花々が、水戸に少し早い春の訪れを告げてくれます。早春の香りに誘われて花の旅に出かけませんか。偕楽園の園内には約100品種3,000本、弘道館には約60品種800本の梅が美しく咲き誇ります。

まつり期間中には「夜・梅・祭2024」や「全国梅酒まつりin水戸2024」等の様々なイベントが開催されます。詳細は当協会のホームページをご覧ください。

期間 令和6年2月10日(土) ~ 3月17日(日)

会場 偕楽園・弘道館

お問合せ 一般社団法人水戸観光コンベンション協会
Tel. 029-224-0441



ホームページはこちら▶

前橋商工会議所会報

糸都

令和6年2月号 第630号

発行所 前橋商工会議所

発行人 会頭 金子昌彦

企画・編集 広報・広聴委員会

制作 総務部

〒371-0017 前橋市日吉町1丁目8番地1

Tel.027-234-5111(代)

E-mail: soumu@maebashi-cci.or.jp

URL:http://www.maebashi-cci.or.jp/

印刷所 朝日印刷工業株式会社

「糸都」について皆様の声をお寄せください。こちらから▶



編集後記

まだまだ寒い日が続きますが四日は立春、暦の上ではもう春です。寒いながらも徐々に春の日差しが感じられ、観光客で賑わう梅林の様子が報じられる頃となりました。

今年度の全国観光振興大会は日本三名園の一つ、偕楽園を有する水戸市で今月21日から23日まで開催されます。2017年の前橋大会で茨城県連から多くの皆さんにご参加いただいた返礼の意味も込め、前橋商工会議所からも多くの議員さんに参加していただくことになっています。

昨年5月に宇都宮市で開催された商工会議所全国専務理事・事務局長会議の際、宿泊したホテルではたくさんの外国人旅行者を目にしました。世界遺産の日光がお目当てなのでしょう。先日出かけた伊香保の石段街にも旅館の法被を着たり浴衣を着た外国人がたくさん見かけられました。著名観光地のオーバーツーリズムが問題となっていますが、北関東にも着実にインバウンドの波が押し寄せているようです。水戸の観光振興大会を機に、地方都市だからこそ出来るおもてなしを改めて考えてみたいと思います。

(稲田)

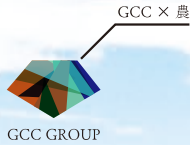

50年以上にわたって
自治体の情報システムに携わる
ジーシーシーを核とした
ジーシーシーグループは、
進化するテクノロジーを使い、
農に関わるあらゆる分野の効率化に向けて
ITサービスの研究開発を行っています。
持続可能な農業 を目指し、
地域社会の発展を広く支えています。



食を支える人たちに

「いただきます」
踏み込んでみて、知ることがある。
今日、わたしたちが口にした朝食には、
たくさんの人たちが関わり、
たくさんの人たちの想いが詰まっている。
その想いのひとつになる。
食を支える人たちのために、私たちのITを使って。



わたしたちは願う

2022年に始めた農業。耕作も定植も手探りで、思うように収穫できない。収穫した作物の販売も手探りで、期待どおりに売れていかない。農業に関わる多くの人に助けられ、何とか成り立っている。今度は、わたしたちが助ける側になる。
わたしたちは、ITの力で農業に携わる人たちの希望になり、地域社会が潤っていくことを願っています。

わたしたちは動く

生産の中で収集したデータや、生産者の方たちの知恵が結集するコミュニティとして、各種イベントやセミナーに参加できるメタバース空間を2024年にオープン予定。群馬ならではの食品を集めたECサイトには、地元群馬の商品を順次拡充しています。
わたしたちは、この群馬の地で農業の生産から販売までを支援していきます。

ジーシーシーアグリテックの
ネットショッピングはこちら ▶



GROUP
SYNERGY

(株)ジーシーシー
前橋市上大島町96

(株)ジーシーシーデータソリューション
前橋市天川大島町1180

(株)ジーシーシー自治体サービス
前橋市三俣町2-11-10

(株)ジーシーシースタッフ
高崎市旭町34-5 旭町ビル5階

(株)ジーシーシーアグリテック
前橋市上大島町96

群馬銀行 M&A (企業合併・買収) のサポート

例えば、こんな時にご検討ください。

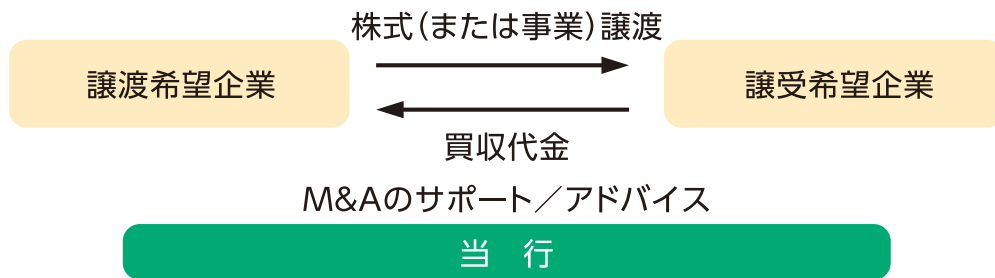

売り手のメリット

- 1 後継者問題の解消
- 2 創業者利潤の実現
- 3 従業員・取引先への影響の軽減・回避

買い手のメリット

- 1 短期間に業容拡大、事業の多角化が可能(時間を買う)
- 2 売上や利益が予想しやすく、投資リスクを抑えられる
- 3 必要な顧客、販売拠点、人材、ノウハウ等を一括取得できる

M&Aを活用する企業が増えています。

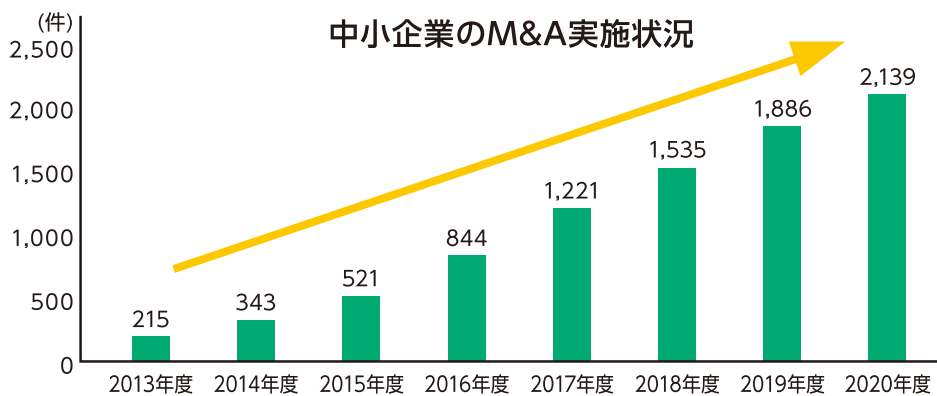

2020年度の
実施件数は
2013年度比
約10倍

出典：中小企業白書2022より引用及び独自に集計。株式会社日本M&Aセンター、株式会社ストライク、M&Aキャピタルパートナーズ株式会社、事業承継・引継ぎ支援センターの合計値

手数料 成功報酬(移動する時価総資産に手数料率を乗じて算出します)
着手金(成約の場合は成功報酬に充当します)、実費(不動産鑑定費用、各種調査費用等)

詳しくは、群馬銀行の窓口、または以下までお問い合わせください。
群馬銀行 コンサルティング営業部 法人コンサルティング室
〒371-8611 群馬県前橋市元総社町194 TEL 027-254-9313